

Trebbiner Anzeiger



Amtsblatt
für die Stadt
Trebbin

mit den Ortsteilen Blankensee, Christinendorf, Glau, Großbeuthen/Kleinbeuthen, Klein Schulzendorf, Kliestow, Löwendorf, Lüdersdorf, Märkisch Wilmersdorf, Schönhagen, Stangenhagen, Thyrow, Wiesenhagen

Trebbin, 16. März 2022

20. Jahrgang | Nummer 3 | Woche 11



AMTSBLATT für die Stadt Trebbin

mit den Ortsteilen Blankensee, Christinendorf, Glau, Großbeuthen/
Kleinbeuthen, Klein Schulzendorf, Kliestow, Löwendorf, Lüders-
dorf, Märkisch Wilmersdorf, Schönhagen, Stangenhagen, Thyrow,
Wiesenhagen

Trebbin, 16. März 2022 | Nr. 3/2022 | 20. Jahrgang

Herausgeber: Stadt Trebbin | Der Bürgermeister

Inhaltsverzeichnis

Bekanntmachungen des Bürgermeisters

- Bekanntmachung über die öffentliche Auslegung der Bodenrichtwerte des Landkreises Teltow-Fläming Stand 31.12.2021Seite 2
- Bekanntmachung Baugrundstück Lüdersdorf.....Seite 3
- Bekanntmachung Baugrundstück Thyrow.....Seite 4
- Bekanntmachung der Stadt Trebbin über die erneute öffentliche Auslegung des überarbeiteten Entwurfs des Bebauungsplans
„Gewerbegebiet am Bohldamm-Südwest“Seite 5

Bekanntmachungen anderer Behörden oder Institutionen

- Einladung Jahreshauptversammlung der Jagdgenossenschaft GlauSeite 7
- Einladung Jahreshauptversammlung der Jagdgenossenschaft BeuthenSeite 7
- Einladung Jahreshauptversammlung der Jagdgenossenschaft Kliestow.....Seite 8
- Einladung Jahreshauptversammlung der Jagdgenossenschaft Märkisch Wilmersdorf.....Seite 8

– Bekanntmachungen des Bürgermeisters –

Bekanntmachung über die öffentliche Auslegung der Bodenrichtwerte des Landkreises Teltow-Fläming Stand 31.12.2021

Gemäß § 12 (3) der Brandenburgischen Gutachterausschussverordnung (Bbg-GAV) vom 12.05.2010 (GVBl. II/10, Nr. 27) mache ich hiermit die öffentliche Auslegung der

Bodenrichtwerte des Landkreises Teltow-Fläming, Stand 31.12.2021

bekannt.

In der Stadt Trebbin liegen die Listen der ortsüblichen Bodenrichtwerte für baureifes Land und der Land- und Forstwirtschaft im Bereich von Trebbin

vom 16. März 2022 für die Dauer von einem Monat

in der Kämmerei öffentlich aus. Die Listen können zu den üblichen Sprechzeiten bitte nach telefonischer Terminvereinbarung im zweiten Verwaltungsgebäude, Kirchplatz 4 in 14959 Trebbin eingesehen werden.

Außerhalb dieser Zeit können bei der Geschäftsstelle des Gutachterausschusses die Bodenrichtwerte auf der Kartengrundlage eingesehen werden.

Die Geschäftsstelle des Gutachterausschusses hat ihren Sitz beim Kataster- und Vermessungsamt des Landkreises Teltow-Fläming, Am Nuthefließ 2 in 14943 Luckenwalde.

Trebbin, 18.02.2022



Thomas Berger
Bürgermeister

Dienstsiegel

Hinweis

Die aktuellen Bodenrichtwerte zum Stichtag 31.12.2021 werden voraussichtlich ab Ende Februar 2022 auch im Internet unter der folgenden Adresse BORIS Land Brandenburg bereitgestellt und können dort kostenlos abgerufen werden.

– Bekanntmachungen des Bürgermeisters –

Bekanntmachung Baugrundstück Lüdersdorf

Die Stadt Trebbin beabsichtigt, ein Grundstück (– gelegen in Eichenhof an der L 70 im Ortsteil Lüdersdorf, Flur 4, Flurstück 187 –) zu verkaufen.

Das Grundstück hat folgende Eckdaten:

Objekt: Baugrundstück
 Baujahr Gebäude: unbebaut
 Grundstückgröße: Grundstück 998 m²
 Kaufpreis: min. 70,00 Euro je m²
 PLZ/Objektstandort: 14959 Trebbin; OT Lüdersdorf, Eichenhof
 Objektbeschreibung: Das Grundstück liegt im Außenbereich des Ortsteils Lüdersdorf in Eichenhof. Die Bebaubarkeit des Grundstücks ist jedoch gegeben. Die Erschließung des Grundstücks erfolgt über das Flurstück 145/4, welches im kommunalen Eigentum ist und als Wegefläche geführt wird. Diese Wegefläche und die hierzu gehörige Zufahrt von der L 70 muss von dem Erwerber und dem Eigentümer des Flurstücks 145/3 je zur Hälfte errichtet und unterhalten werden. Im Ortsteil von Lüdersdorf gibt es 2 Restaurants, ein Gemeindehaus für Vereine und sportliche Aktivitäten. Der Ortsteil Lüdersdorf ist ansonsten ländlich geprägt und charakterisiert durch Einfamilienhaus-

bebauung sowie eine Mischnutzung mit Kleingewerben und landwirtschaftlichem Gewerbe.

Der Bahnhof von Trebbin ist ca. 6 km entfernt. Das Stadtzentrum von Trebbin ist in ca. 10 Minuten Fahrweg erreichbar, wo sich die Verwaltung, Apotheken, verschiedene Arztpraxen und mehrere Einkaufsmöglichkeiten befinden. Die B 101 sowie B 246 sind schnell erreichbar.

Interessenten können bis einschließlich **31.03.2022 – 12.00 Uhr** ihr Angebot bei der Stadt Trebbin, Markt 1–3 in 14959 Trebbin schriftlich (postalisch, elektronisch) oder zur Niederschrift jeweils mit dem Nachweis des Einganges des Gebotes bei der Stadtverwaltung Trebbin (Sachbearbeiter/innen des Bürgerbüros und/oder der Abteilung Finanzen), versehen mit Datum und Uhrzeit, abgeben. Bei eventuellen Fragen rufen Sie gern an und lassen sich bitte mit der Abteilung Finanzen/Liegenschaften verbinden.

Anschrift: Stadt Trebbin
 Markt 1–3
 14959 Trebbin
 Tel: 033731–842–0
 E-Mail: rathaus@stadt-trebbin.de

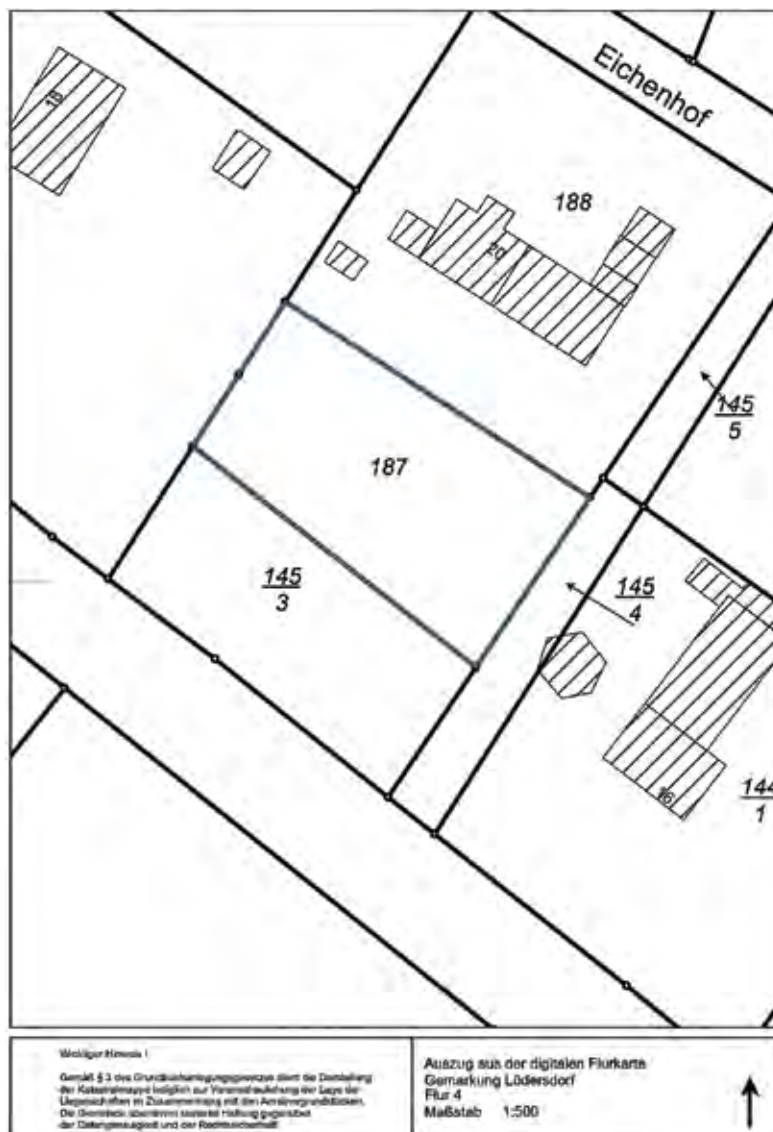

– Bekanntmachungen des Bürgermeisters –

Bekanntmachung Baugrundstück Thyrow

Die Stadt Trebbin beabsichtigt, das Grundstück – gelegen neben der Talstraße 10, Zufahrt über Fontanestraße im Ortsteil Thyrow – zu verkaufen.

Das Grundstück hat folgende Eckdaten:

Objekt: bebautes Grundstück

Gebäude: Vogelhaus – Pächtereigentum; Baujahr nicht bekannt.

Grundstückgröße: 715 m²

Kaufpreis: mindestens 280,00 €/m²

PLZ/Objektstandort: 14959 Trebbin; OT Thyrow, Fontanestraße

Objektbeschreibung: Das Grundstück liegt in der „Kolonie“ des Ortsteils Thyrow.

Es handelt sich dabei um ein sogenanntes Hammergrundstück. Die mögliche Zufahrt erfolgt über die Fontanestraße. Das Grundstück ist verpachtet. Der Pachtvertrag muss beim Kauf übernommen werden. Eine Kündigung des Pachtverhältnisses kann nach den üblichen gesetzlichen Regelungen nach Eigentumsübergang erfolgen. Das Grundstück ist derzeit noch mit einem pächtereigenen „Vogelhäuschen/Taubenverschlag“ (massiv) bebaut. Zur Herstellung der Zufahrt müssen Bäume beseitigt werden. Der Abriss des Vogelhauses sowie die Fällung der Bäume ist Käuferangelegenheit.

Der Bahnhof im OT Thyrow ist ca. 1 km entfernt und fußläufig erreichbar. Im OT Thyrow gibt es verschiedene Arztpraxen, ein Restaurant, Kita, Hort und ein kulturell vielfältig genutztes Gemeindezentrum. Der Ortsteil ist ansonsten ländlich geprägt und charakterisiert durch Einfamilienhausbebauung. Das Stadtzentrum von Trebbin ist in ca. 10 Minuten Fahrweg erreichbar, wo sich die Verwaltung, Apotheken, verschiedene Arztpraxen und weitere mehrere Einkaufsmöglichkeiten befinden. Die B 101 führt direkt an Thyrow vorbei und hat eine eigene Abfahrt zum Ort.

Interessenten können bis einschließlich **31.03.2022 – 12.00 Uhr** ihr Angebot bei der Stadt Trebbin, Markt 1–3 in 14959 Trebbin schriftlich (postalisch, elektronisch) oder zur Niederschrift jeweils mit dem Nachweis des Einganges des Gebotes bei der Stadtverwaltung Trebbin (Sachbearbeiter/innen des Bürgerbüros und/oder der Abteilung Finanzen), versehen mit Datum und Uhrzeit, abgeben. Bei eventuellen Fragen rufen Sie gern an und lassen sich bitte mit der Abteilung Finanzen/Liegenschaften verbinden.

Anschrift: Stadt Trebbin
Markt 1–3
14959 Trebbin
Tel: 033731 / 842-0
E-Mail: rathaus@stadt-trebbin.de



– Bekanntmachungen des Bürgermeisters –

Bekanntmachung der Stadt Trebbin**über die erneute öffentliche Auslegung des überarbeiteten Entwurfs des Bebauungsplans „Gewerbegebiet am Bohldamm-Südwest“ gemäß § 4 a Abs. 3 BauGB**

Die Stadtverordnetenversammlung der Stadt Trebbin hat am 06.10.2021 die Aufstellung des Bebauungsplans „Gewerbegebiet Am Bohldamm-Südwest“ gefasst. Mit Aufstellung des Bebauungsplanes „Gewerbegebiet Am Bohldamm-Südwest“ sollen die planungsrechtlichen Voraussetzungen für die Erweiterung des Standortes der ppg > wegoflex im Gewerbegebiet „Am Bohldamm“ geschaffen werden. Es besteht die Absicht, die Produktion am Standort in Trebbin zu stabilisieren und darüber hinaus zu erweitern. Das Betriebsgelände ist gegenwärtig in 3 Baufeldern zu verorten. Der östliche und westliche Grundstücksbereich wird durch eine öffentliche Straße gequert. Es sind zudem Betriebserweiterungen vorgesehen, die die bauliche Erweiterung der Bestandsgebäude vorsieht.

Ziel der Bauleitplanung ist

1. den Geltungsbereich an die bestehenden Eigentumsverhältnisse anzupassen,
2. das Betriebsgelände innerhalb eines Baufeldes zu definieren und
3. die Straßenführung entsprechend anzupassen und die bauliche Erweiterung von Bestandsgebäuden zu ermöglichen.

Das Plangebiet liegt im Geltungsbereich des rechtswirksamen Bebauungsplanes Nr. 1 „Gewerbegebiet Am Bohldamm“ im südöstlichen Teil der Stadt Trebbin, südlich der Baruther Straße und umfasst die Flurstücke Flur 8 Flurstücke: TF aus 350, 655, 656, 657, 658, 659, 660, 661, 662, 663, 664, 665, 689, 693, 694, 704, 705, 706, TF aus 824, 1071 Flur 4 Flurstücke: 179/1, 179/2, 189, 190, 250.

Der Bebauungsplan wird im beschleunigten Verfahren gemäß § 13a BauGB (Bebauungsplan der Innenentwicklung) aufgestellt. Bebauungspläne der Innenentwicklung sind u. a. Planungen, die der Erhaltung, Erneuerung, Fortentwicklung, Anpassung, Umbau und insbesondere einer Überplanung vorhandener Ortsteile und Innenbereichsflächen dienen.

Im beschleunigten Verfahren gelten die Vorschriften des vereinfachten Verfahrens nach § 13 Abs. 2 und 3 Satz 1 BauGB entsprechend:

- Von der frühzeitigen Beteiligung (Öffentlichkeits- und Behördenbeteiligung) kann abgesehen werden.
- Es entfällt die Verpflichtung zur Durchführung einer Umweltprüfung nach § 2 Abs. 4 BauGB.
- Von dem Umweltbericht nach § 2a BauGB, von der Angabe nach § 3 Abs. 2 Satz 2 BauGB, welche Arten umweltbezogener Informationen verfügbar sind sowie von der zusammenfassenden Erklärung nach § 10 Abs. 4 BauGB wird abgesehen. Die Überwachung nach § 4c BauGB entfällt ebenfalls im beschleunigten Verfahren.

Die förmliche Beteiligung der Öffentlichkeit gemäß § 3 Abs. 2 BauGB erfolgte vom 21.10.2021 bis einschließlich 30.11.2021, die Behörden wurden gemäß § 4 Abs. 2 BauGB mit Schreiben vom 21.10.2021 über die Offenlage informiert.

Die Anregungen und Bedenken des Landkreises Teltow-Fläming, Kreisentwicklung und das Landesamt für Umwelt, Abteilung Immissionsschutz machen eine erneute Beteiligung nach § 4 a Abs. 3 BauGB notwendig. Im Zusammenhang mit den Anregungen und Bedenken des Landesamtes für Umwelt, Abteilung Immissionsschutz wurde eine Schalltechnische Untersuchung zum Bebauungsplan „Gewerbegebiet Am Bohldamm-Südwest“ durch die Hoffmann Leichter Ingenieurgesellschaft erarbeitet, die Bestandteil der Begründung zum Bebauungsplan wird.

Die Dauer der Auslegung und die Frist zur Stellungnahme wird verkürzt, da durch die Änderung oder Ergänzung des Entwurfs des Bauleitplans die Grundzüge der Planung nicht berührt werden. Es werden die betroffenen Behörden, hier Landkreis Teltow-Fläming sowie das Landesamt für Umwelt, gemäß § 4a Abs. 3 BauGB beteiligt.

Der Entwurf des Bebauungsplans „Gewerbegebiet Am Bohldamm-Südwest“, bestehend aus Planzeichnung und Begründung sowie die Schalltechnische Untersuchung werden gemäß § 4 a Abs. 3 BauGB zu jedermanns Einsicht in der Zeit vom

28.03.2022 bis einschließlich 11.04.2022

in der Stadtverwaltung Trebbin, Markt 1–3, in 14959 Trebbin, Abteilung 4, Stadtentwicklung/Hochbau, Zimmer 14, während der Dienststunden öffentlich ausgelegt.

Nach vorheriger Absprache werden auch Termine außerhalb der vorstehend genannten Zeiten vergeben.

Gemäß § 4a Abs. 4 BauGB werden ergänzend der Entwurf des Bebauungsplanes sowie die Begründung einschließlich aller Unterlagen, die Gegenstand der öffentlichen Auslegung sind, in das Internet eingestellt. Die Unterlagen können auf der Internetseite der Stadt Trebbin, www.stadt-trebbin.de, unter Geoportal/Kartenanwendungen/Auslegungen eingesehen werden.

Während der Auslegungsfrist können von jedermann Anregungen und Bedenken zum Entwurf des Bebauungsplanes „Gewerbegebiet Am Bohldamm-Südwest“ der Stadt Trebbin schriftlich oder während der Dienststunden zur Niederschrift oder per E-Mail an rathaus@stadt-trebbin.de vorgetragen werden.

Nicht fristgerecht abgegebene Stellungnahmen können bei der Beschlussfassung über den Bebauungsplan „Gewerbegebiet Am Bohldamm-Südwest“ der Stadt Trebbin unberücksichtigt bleiben, wenn die Gemeinde den Inhalt nicht kannte und nicht hätte kennen müssen und deren Inhalt für die Rechtmäßigkeit des Bebauungsplanes nicht von Bedeutung ist.

Über die Berücksichtigung der fristgerecht vorgebrachten Anregungen entscheidet die Stadtverordnetenversammlung Trebbin.

Hinweis zur Einsichtnahme

Die Stadtverwaltung bittet, dass Personen, welche Einsicht in die Planunterlagen nehmen möchten, einen Termin mit der Abteilung 4 Stadtentwicklung/Hochbau (Tel. 033731/84243) zu vereinbaren. Die Unterlagen können in einem separaten Raum der Stadtverwaltung eingesehen werden. Aus Gründen des Infektionsschutzes und der Vorsorge können die Bürger nur einzeln das Rathaus betreten.

Der Zutritt für Bürgerinnen und Bürger wird nur mit Mund- und Nasenschutz gewährt.

Die öffentliche Auslegung des Bebauungsplanes kann gemäß Rundschreiben des Ministeriums für Infrastruktur und Landesplanung des Landes Brandenburg vom 18. März 2020 auch stattfinden, wenn das Rathaus im Zusammenhang mit der Corona-Epidemie für den Publikumsverkehr geschlossen sein sollte.

– Bekanntmachungen des Bürgermeisters –

Hinweis zum Datenschutz

Die Verarbeitung personenbezogener Daten erfolgt auf Grundlage des § 3 Baugesetzbuch (BauGB) in Verbindung mit Art. 6 Abs. 1 Buchst. E DSGVO und dem Brandenburgischen Datenschutzgesetz. Sofern Sie Ihre Stellungnahme ohne Absenderangaben abgeben, erhalten Sie keine Mitteilung über das Ergebnis der Prüfung.

Weitere Informationen entnehmen Sie bitte dem Formblatt „Informationspflichten bei der Erhebung von Daten im Rahmen der Öffentlichkeitsbeteiligung nach BauGB (Art. 13 DSGVO), welches mit ausliegt.

Trebbin, den 29.02.2022



Thomas Berger
Bürgermeister

Lage des Bebauungsplanes „Gewerbegebiet Am Bohldamm-Südwest“:

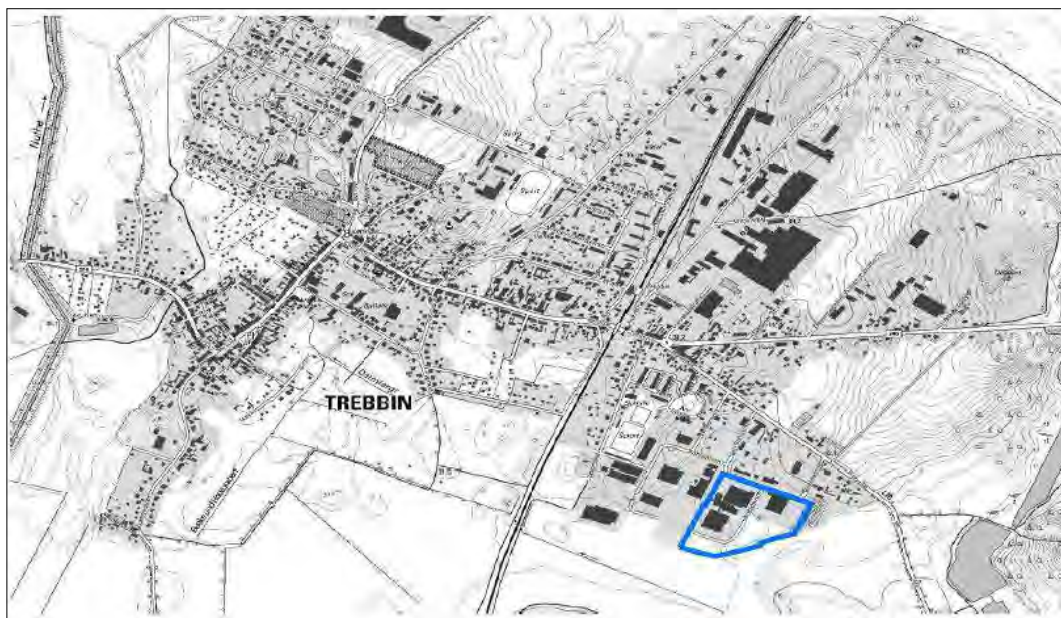

– Bekanntmachungen anderer Behörden oder Institutionen –

Einladung Jahreshauptversammlung der Jagdgenossenschaft Glau

Der Vorstand der Jagdgenossenschaft Glau lädt alle Mitglieder zur Jahreshauptversammlung

**am Donnerstag, den 31. März 2022 um 18.00 Uhr
in die Gaststätte Schmädicke, Blankensee, ein.**

Eingeladen sind alle Grundeigentümer, deren Flächen zum gemeinschaftlichen Jagdbezirk Glau gehören, auf denen die Jagd ausgeübt werden darf.

Tagesordnung

1. Bericht des Jagdvorstandes zum Jagdjahr 2021/2022 einschließlich des Finanzberichtes und Bekanntgabe des Jagdpachtreinertrages
 - 1.1. Bericht der Kassenprüfer
 - 2.1. Entlastung des Vorstandes und des Kassenführers
 - 2.2. Beschluss zur Feststellung des Jagdpachtreinertrages für 2021/2022
 - 3.1. Haushaltsplanung für den Zeitraum 01.04.2022–31.03.2023
 - 3.2. Beschluss zum Haushaltsplan

4. Bericht der Jagdpächter für das zurückliegende Jagdjahr
5. Sonstiges/Diskussion
6. Schlusswort des Vorsitzenden

- Die Versammlung ist beschlussfähig, unabhängig von der Anzahl der erschienenen Jagdgenossen.
- Vorschläge zur Tagesordnung sind beim Jagdvorsteher bis spätestens zum **26.03.2022** einzureichen.
- Die zum Termin aktuell gültigen Coronaregeln sind zu beachten und einzuhalten!

*Jagdvorsteher
M. Klein*

Öffentliche Bekanntmachung der Jagdgenossenschaft Beuthen

Die Mitglieder der Jagdgenossenschaft Beuthen werden zur Jahreshauptversammlung für die Jagdjahre 2020/21 und 2021/22 herzlich eingeladen. Die Versammlung findet am Mittwoch, den 06.04.2022 um 18.30 Uhr im Gemeindesaal des Gemeindezentrums Thyrow, Thyrower Bahnhofstraße 89 statt.

Die Versammlung ist nicht öffentlich. Zutritt haben ausschließlich nur die Mitglieder der Jagdgenossenschaft oder deren bevollmächtigte Vertreter.

Mitglied ist, wer Eigentümer von Grundflächen in der Gemarkung Großbeuthen sowie in der Gemarkung Glau, Flur 3, Flurstücke 83 bis 100 (Flächen nördlich der Nuthe) ist, die zum gemeinschaftlichen Jagdbezirk der Jagdgenossenschaft Beuthen gehören und auf denen die Jagd ausgeführt werden darf.

Nachweise über Flächenveränderungen und Änderungen der Eigentumsverhältnisse ab dem Jagdjahr 2019/20 sind mit dem Datum der Grundbucheintragung nachzuweisen. Die aktuellen Bankverbindungen (IBAN) sind von allen Jagdgenossen vorzulegen.

Anmerkung:

- Für juristische Personen handeln ihre berufenen Organe oder deren Beauftragte.
- Vertreter müssen sich durch Vorlage einer Vollmacht ausweisen.
- In Anbetracht der Bedeutung der zu fassenden Beschlüsse ist ein Erscheinen anzuraten.
- Die Versammlung ist unabhängig von der Zahl der Teilnehmer beschlussfähig

Pandemiebedingte Vorschriften:

Der Versammlungsraum ist für die zu erwartende Teilnehmerzahl zugelassen und der vorgeschriebene Sicherheitsabstand ist gewährleistet. Es gelten die zum Zeitpunkt der Versammlung geltenden pandemiebedingten Vorschriften.

Ablauf und Tagesordnung:

1. Einlasskontrolle
2. Eröffnung und Begrüßung
3. Feststellen der ordnungsgemäßen Einladung und der Teilnahmeberechtigung an der Mitgliederversammlung
4. Bericht des Jagdpächters über das Jagdjahr 2020/21 und 2021/22

Mitgliederversammlung für das Jagdjahr 2020/21

1. Verlesen und Bestätigung der Niederschrift zur Mitgliederversammlung 2019/20
2. Tätigkeitsbericht des Jagdvorstands
3. Finanzbericht des Kassenführers für das Jagdjahr 2020/21
4. Bericht der Rechnungsprüfer
5. Diskussion und Beschlussfassung über
 - Beschluss Nr. 1/2020/21 über die Höhe der Auskehransprüche
 - Beschluss Nr. 2/2020/21 Entlastung des Vorstands
 - Beschluss Nr. 3/2020/21 Entlastung des Kassenführers
 - Beschluss Nr. 4/2020/21: Haushaltsplan für das Jagdjahr 2021–22

Pause

In der Pause findet ein gemeinsames Schüsseltreiben statt.

Mitgliederversammlung für das Jagdjahr 2021/22

1. Tätigkeitsbericht des Jagdvorstands
2. Finanzbericht des Kassenführers für das Jagdjahr 2021/22
3. Bestätigung der Rechnungsprüfer für das Jagdjahr 2021/22
4. Bericht der Rechnungsprüfer
5. Diskussion über die Berichte
6. Beschluss Nr. 1/2021/22 über die Höhe der Auskehransprüche
7. Beschluss Nr. 2/2021/22 über die Bildung der Rücklage und die Verwendung
8. Beschluss Nr. 3/2021/22 über die Änderung des Beschlusses Nr. 7/2016/17
9. Beschluss Nr. 4/2021/22 Entlastung des Vorstands
10. Beschluss Nr. 5/2021/22 Entlastung des Kassenführers
11. Beschluss Nr. 6/2021/22 Haushaltsplan für das Jagdjahr 2022/23
12. Beschluss Nr. 7/2021/22 Wahl der Rechnungsprüfer für das Jagdjahr 2022/23
13. Schlusswort des Jagdvorstehers

Die zu fassenden Beschlüsse liegen ab sofort beim Schriftführer, Jagdgenossen Müller, Am Anger 7, 14959 Trebbin, OT Großbeuthen, Tel. 033731 80083, zur Einsichtnahme aus.

Großbeuthen, den 02.03.2022

Der Vorstand der JG Beuthen

– Bekanntmachungen anderer Behörden oder Institutionen –

Einladung zur Jahreshauptversammlung der Jagdgenossenschaft Kliestow

am Freitag, den 08.04.2022 um 18:00 Uhr
in den Räumlichkeiten der Kegelbahn Kliestow

sind alle **Eigentümer Grundflächen**, die zum gemeinschaftlichen Jagdbezirk der Jagdgenossenschaft Kliestow gehören, auf denen die Jagd ausgeübt werden darf, eingeladen. Für juristische Personen handeln ihre verfassungsmäßig berufenen Organe oder deren Beauftragte. Erben und Erbengemeinschaften haben entsprechende Unterlagen in Form von Vertretungsbvollmächtigungen und sonstige gerichtliche Dokumente vorzulegen.

Vor Ausübung der Mitgliederrechte haben die Verpächter dem Jagdvorstand Veränderungen im Eigentumswechsel (Grundbuchauszug bzw. Erbschein) nachzuweisen.

Tagesordnung

1. Begrüßung und Festlegung der Anwesenheit
2. Bestätigung der Tagesordnung

3. Bericht des Vorstandes für Geschäftsjahr 2021/2022
4. Bericht des Kassenführers für das Geschäftsjahr 2021/2022
5. Rechnungsprüfungsbericht für das Geschäftsjahr 2021/2022
6. Diskussion zu den Tagesordnungspunkten 3 und 4
7. Entlastung des Vorstandes für das Geschäftsjahr 2021/2022
8. Entlastung des Kassenführers für das Geschäftsjahr 2021/2022
9. Schlusswort

Kliestow, den 21.03.2022

Jagdvorstand der Jagdgenossenschaft Kliestow

Einlass nur mit entsprechendem Impfnachweis bzw. der augenblicklich geltenden Maßnahmen in Bezug auf das Coronavirus.

Einladung der Jagdgenossenschaft Märkisch Wilmersdorf

Einladung zur Jahreshauptversammlung für das Geschäftsjahr 2021/2022

Alle Mitglieder der Jagdgenossenschaft Märkisch Wilmersdorf werden zu der Jahreshauptversammlung am 22. April 2022 um 10.00 Uhr in das Dorfgemeinschaftshaus in Märkisch Wilmersdorf Kirchring 22, recht herzlich eingeladen.

Eingeladen sind die Eigentümer von Grundstücken, deren Flächen zum Gemeinschaftlichen Jagdbezirk der Jagdgenossenschaft Märkisch Wilmersdorf gehören, auf denen die Jagd ausgeübt werden darf.

Tagesordnung:

1. Begrüßung
2. Bekanntgabe, Ergänzung und Abstimmung der Tagesordnung
3. Bericht über die Jagdjahre 2020/ 2021 und 2021/2022
4. Bericht des Kassenführers für 2020/2021 und 2021/ 2022
5. Bericht des Rechnungsprüfers für 2020/2021 und 2021/2022
6. Diskussion zu den Punkten 3 bis 5
7. Entlastung des Vorstandes und des Kassenführers 2020/2021 und 2021/2022
8. Jagdliche Angelegenheiten

9. Anfragen und Informationen
10. Schlusswort des Vorsitzenden

Im Anschluss an die Jagdgenossenschaftsversammlung laden die Jagdpächter zum kleinen Schüsseltreiben ein.

Einlass vorbehaltenlich der zu dieser Zeit festgelegten aktuellen Coronamaßnahmen.

Anmerkung

Für juristische Personen handeln ihre verfassungsmäßig berufenen Organe oder deren Beauftragte. Die Versammlung ist beschlussfähig unabhängig von der Anzahl der erschienen Mitglieder. Zur Vervollständigung des Jagdkatasters haben die Verpächter vor Ausübung ihrer Mitgliedschaftsrechte dem Jagdvorsteher alle zur Anlegung des Jagdkatasters erforderlichen Unterlagen (z. B. Grundbuchauszüge, Urkundenabschriften) vorzulegen.

Märkisch Wilmerdorf, den 4. März 2022.

Der Vorstand

– Ende des Amtsblattes für die Stadt Trebbin –

Impressum

Herausgeber des amtlichen Teils: Stadt Trebbin – Der Bürgermeister, Markt 1–3, 14959 Trebbin, Telefon: 033731/8420, Fax: 033731/84290, www.stadt-trebbin.de
Druck, Verlag und Vertrieb: Heimatblatt Brandenburg Verlag GmbH, Werftstraße 2, 10557 Berlin, Telefon: 030/28 09 93 45, Fax: 030/57 79 58 18, www.heimatblatt.de
Redaktion: Heimatblatt Brandenburg Verlag GmbH, Werftstraße 2, 10557 Berlin, Telefon: 030/28 09 93 45, Fax: 030/57 79 58 18, www.heimatblatt.de

Redaktionsschluss für das nächste Amtsblatt: 7. April 2022

Bezugsmöglichkeiten und -bedingungen: Das nächste Amtsblatt für die Stadt Trebbin erscheint am: 20. April 2022.

Das Amtsblatt wird kostenlos an alle Haushalte im Stadtgebiet sowie in den Ortsteilen Blankensee, Christinendorf, Glau, Großbeuthen/Kleinbeuthen, Klein Schulzendorf, Kliestow, Löwendorf, Lüdersdorf, Märkisch Wilmersdorf, Schönhagen, Stangenhagen, Thyrow, Wiesenhagen verteilt und ist in der Stadtverwaltung, Markt 1–3, 14959 Trebbin während der Sprechzeiten erhältlich. Einzel Exemplare sind außerhalb des Verbreitungsgebietes gegen Erstattung der Versandkosten über die Heimatblatt Brandenburg Verlag GmbH zu beziehen.

Titelfoto: Frühlingsblüher, Foto: Ch.St.

Großes Dankeschön an die Menschlichkeit

Die spontanen oftmals privaten Initiativen zur Unterstützung der Kriegsflüchtlinge in und aus der Ukraine sind überwältigend. Sie zeigen ein großes Potential an Menschlichkeit in der Bevölkerung unserer Stadt. Menschen sammeln, helfen, stellen Hilfsgütertransporte zusammen oder bieten sogar vorübergehend Unterkünfte an für die überwiegend Mütter und Kinder, deren Zuhause in Charkiw, Kiew oder in anderen Orten der Ukraine wegen der anhaltenden Bombenangriffe zur Zeit keinen Schutz mehr bietet. All denen, die jetzt helfen, danke ich von ganzem Herzen. Sie geben der Stadt ein menschliches Gesicht. Die Stadt Trebbin hat mittlerweile auch nach einem öffentlichen Aufruf Notunterkünfte beschafft und dank der großen Spendenbereitschaft auch Mobiliar dafür erhalten. Darüber hinaus stellt die Deutsche Telekom AG der Stadt durch meine Vermittlung kostenlose SIM-Karten zur Verfügung, damit die angekommenen Kriegsflüchtlinge mit ihren daheimgebliebenen Verwandten, Ehemännern bzw. Vätern weiter kommunizieren können. Ich weiß auch, dass bereits erste Bürgerinnen und Bürger selbst

Geflohene an der Grenze abgeholt und bei sich zuhause beherbergt haben. Derzeit organisiere ich eine WhatsApp Gruppe mit denjenigen, die entweder selbst geflohene Menschen aus der Ukraine aufgenommen haben, oder aber bei der Betreuung dieser Menschen behilflich sein wollen, um gemeinsam in Kontakt zu bleiben. Näheres dazu kann persönlich bei mir erfragt werden.

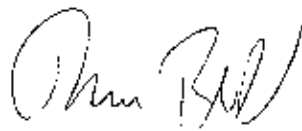

Thomas Berger,
Bürgermeister

Für Geldspenden wurde ein Spendenkonto eingerichtet. Diese Spenden werden zur Beschaffung von Grundausstattung, Wohnungsausstattung und Hygieneartikeln zur Flüchtlingshilfe in Trebbin verwendet.

Mit dem Verwendungszweck: Ukraine-Hilfe

Konto:
MBS Mittelbrandenburgische Sparkasse Potsdam
DE24 1605 0000 3647 0217 40

Forst- und Landwirtschaft Tino Bötsch *Schlachtest*



Am Sonntag, dem **24.04.2022** ab **11.00 Uhr** laden wir in **Wiesenhagen, Platz der Jugend 11**, zu einem zünftigen Schlachtest mit gleichzeitiger Eröffnung der **Obstweinsaison 2022** der Familie Gentz ein.

Preis pro Person: 15,00 EUR für Essen vom Schlachtebüfett, ab 14 Uhr Kaffee und hausgemachter Kuchen
Getränke extra, Kinder bis 12 Jahren Essen frei
Bitte die aktuellen Coronaregeln beachten!

Medizinische Massagebehandlungen in Christinendorf

Sabrina Jänsch

Massagebehandlungen je nach Beschwerden

Medizinische Rückenmassage
Fußreflexzonenmassage • Hot Stone Massage

Tel. 015789204580

Der **Trebbiner Anzeiger mit Amtsblatt** erscheint monatlich in einer Auflage von 5.000 Exemplaren.

Darüber hinaus gibt der Heimatblatt Brandenburg Verlag viele weitere Ortszeitungen heraus. In Ihrer Nähe:

• Rundschau Blankenfelde-Mahlow	12.600 Exemplare
• Pelikan-Post Luckenwalde	12.100 Exemplare
• Ludwigsfelder Bote	14.300 Exemplare
• Nuthetal Gemeindekurier mit Amtsblatt	4.800 Exemplare
• Nuth-Urstromtaler Nachrichten mit Amtsblatt	3.400 Exemplare
• Allgemeiner Anzeiger Rangsdorf	5.100 Exemplare
• See-Kurier Seddiner See mit Amtsblatt	2.600 Exemplare
• Anzeiger für Zossen	8.400 Exemplare

Alle weiteren Informationen unter www.heimatblatt.de.

IMPRESSUM TREBBINER ANZEIGER – AMTSBLATT FÜR DIE STADT TREBBIN

Herausgeber und Verlag:
Heimatblatt Brandenburg Verlag GmbH,
Werftstraße 2, 10557 Berlin
Telefon (030) 28 09 93 45,
Fax: (030) 57 79 58 18
E-Mail: redaktion@heimatblatt.de,
www.heimatblatt.de

Objektleitung und verantwortlich für den Gesamthalt:
Ines Thomas

Vertrieb:
Deutsche Post

Verantwortlich für den Inhalt des Amtsblattes:
Stadt Trebbin, Der Bürgermeister
Markt 1-3, 14959 Trebbin
Telefon (03 37 31) 84 20, Fax: (03 37 31) 84 290,
www.stadt-trebbin.de

Die nächste Ausgabe erscheint am **20. April 2022**
Anzeigen- und Redaktionsschluss ist am **7. April 2022**.

LOKALER GEHT'S NICHT.

Ortszeitungen vom Heimatblatt Brandenburg Verlag

Präsentieren Sie Ihr Unternehmen mit einer Anzeige bzw. mit einem Firmenporträt im **TREBBINER ANZEIGER** oder in einer unserer anderen Ortszeitungen in Ihrer Nachbarschaft. Die Verteilung erfolgt flächendeckend an die Haushalte.

Auch wenn Sie sich per Familienanzeige (Geburtstag, Hochzeit, Todesfall) mitteilen wollen, wenden Sie sich an unsere Medienberaterin!

Annett Thieme

Tel.: (033 731) 320 164

Mobil: (0174) 968 37 18

E-Mail: thieme.noack@heimatblatt.de

Ich
berate Sie
gern!

Stellenausschreibung Personal/Arbeitsschutz/Versicherungen

Die Stadt Trebbin sucht zum frühestmöglichen Zeitpunkt eine Mitarbeiterin/einen Mitarbeiter (m/w/div.) für den Bereich Personal/Arbeitsschutz/Versicherungen

Der Aufgaben- und Verantwortungsbereich umfasst u. a.:

- Systematische Planung der Personalentwicklung
- Mitarbeit in der Gehaltsabrechnung
- Zusammenarbeit mit dem Personalrat Vorbereitung von notwendigen Personalunterlagen
- Unterstützung der Ausbildungsleitung
- Gefährdungsbeurteilungen und die notwendigen Hygienekonzepte erstellen
- Maßnahmen zum Arbeits- und Gesundheitsschutz erstellen
- Bearbeitung von KFZ-Versicherungen für die kommunalen Dienstfahrzeuge
- Bearbeitung der Wohngebäudeversicherung für die kommunalen Liegenschaften
- Bearbeitung der Versicherungsangelegenheiten des kommunalen Schadensausgleichs

Vorausgesetzt wird:

- abgeschlossene Ausbildung als Verwaltungsfachangestellte/r oder
- Justizfachangestellte/r oder
- Fachangestellte/r für Arbeitsmarktdienstleistungen oder
- Sozialversicherungsfachangestellte/r oder
- Kaufmännische Ausbildung mit mindestens 4-jähriger Berufserfahrung im Personalwesen
- Nachweis nach der Ausbilder-Eignungsverordnung oder die Bereitschaft zur Qualifizierung zum nach der Ausbilder-Eignungsverordnung (Ausbilderlehrgang zum/zur Verwaltungsfachfachangestellten)
- technisches Verständnis im Umgang mit gängiger Büro- und Kommunikationstechnik sowie im Umgang mit der Standardsoftware (MS Office)
- Urteils- und Entscheidungsfähigkeit
- Kommunikations- und Konfliktfähigkeit
- Teamfähigkeit

- sicheres und verbindliches Auftreten, sowie sorgfältige, strukturierte Arbeitsweise

Die Stelle ist unbefristet und umfasst eine wöchentliche Arbeitszeit von 39,5 Stunden. Die Eingruppierung erfolgt in die EG 9a nach dem Tarifvertrag für den öffentlichen Dienst (TVöD).

Wir bieten Ihnen:

Die Stadt Trebbin fördert aktiv die Gleichstellung aller Beschäftigten und setzt sich für die Vereinbarkeit von Beruf und Familie für Frauen und Männer ein.

Diese Stelle ist gleichermaßen für jedes Geschlecht geeignet. Für die Übersendung Ihrer Unterlagen (tabellarischer Lebenslauf, Zeugniskopien, Darstellung des beruflichen Werdegangs) nutzen Sie bitte die E-Mail: bewerbung@stadt-trebbin.de. Stellen Sie uns Ihre Unterlagen bis zum 25.03.2022 bitte im PDF-Format, in einer Datei, nicht größer als 8 MB, zur Verfügung.

Erklärung zum Datenschutz:

Im Besonderen machen wir auf die Regelung der ab dem 25.05.2018 in Kraft tretenden EU-Datenschutzgrundverordnung (DSGVO) aufmerksam.

Um den in der DSGVO definierten Verpflichtungen gerecht zu werden, nehmen Sie bitte die Betroffenen Auskunft zur Kenntnis. Bitte berücksichtigen Sie, dass Sie mit der Übersendung Ihrer Unterlagen in die Datenerfassung und Datenverarbeitung Ihrer personenbezogenen Daten im Zusammenhang mit Ihrer Bewerbung einwilligen.

Trebbin, 01.03.2022



Thomas Berger
Bürgermeister



Ortszeitungen vom Heimatblatt Brandenburg Verlag

Lokaler geht's nicht!

Als Werbeberater jederzeit ansprechbar:

Annett Thieme

Tel.: (03 37 31) 32 01 64 • Mobil: 0174 968 37 18

E-Mail: thieme.noack@heimatblatt.de

Ostertage

Den Frühling genießen



ANZEIGEN

Frohe Osterfesttage



Elektro-Peukert

Installation • Antennenanlagen
E-Check • Elektroschop

Ihr Elektrohandwerksbetrieb

14959 Trebbin, Zossener Straße 15
Tel. 03 37 31 / 1 52 34 • Fax 03 37 31 / 1 31 33

Frohe Ostern!

VERMESSUNGSBÜRO
David Bornemann - ÖbVl

POSTSTRASSE 17A
14943 LUCKENWALDE
TEL. 03371 644 00 - FAX 03371 644 020

BERATUNG RUND UM'S GRUNDSTÜCK - AMTLICHER LAGEPLAN
GRENZVERMESSUNG - GRUNDSTÜCKSTEILUNG - GRENZGUTACHTEN
GPS-MESSUNG - HÖHENMESSUNG - LUFTBILDPLÄNE
info@vermessung-bornemann.de

Wir wünschen allen ein frohes Osterfest!

Futtermittel für Ihre Tierhaltung



Geflügel-Verkauf!

Hühner in verschiedenen Farben,
Flugenten, Mularden und Broiler

Mischfuttermühle
Futtermittel- & Geflügelhandel

EGELER

14959 Trebbin, Nöhringswinkel 4
☎ (03 37 31) 1 54 66

Gewerbetreibende aus Trebbin
und Umgebung wünschen
allen Lesern schöne Osterfeiertage!



Schmetterling des Jahres

Der „Kaisermantel“ = Argynnis paphia (Foto) wurde zum Schmetterling des Jahres 2022 gewählt. Mit seinen bis zu 6,5 Zentimetern Flügelspannweite gehört er mit zu den größeren Tagfalter-Exemplaren Mitteleuropas. Jeweils gekürt werden die Schmetterlinge des Jahres vom Naturschutzbund. Auf diese Weise soll auf bedrohte Schmetterlingsarten aufmerksam gemacht werden.

Zum Leben benötigen Schmetterlinge artenreiche Mischwälder.

Monokulturen wie Fichtenforste eignen sich dagegen nicht. Dort stehen die Bäume oft zu eng beieinander, so dass nur wenig Licht auf den Boden fällt und folglich kaum Pflanzen wachsen, von denen sich Schmetterlinge ernähren.



Foto: pixyabay.com

Frohe Ostern!

KALLISKE

KAROSSERIE- UND FAHRZEUGBAU GbR
MEISTERBETRIEB

30 JAHRE

Glauer Chaussee 12 | 14959 Trebbin / OT Glau
Tel.: 033731 - 8 00 64 | Fax: 033731 - 1 32 44
www.autoreparatur-kalliske.de



Stollin
Sanitär • Heizung

Meisterbetrieb für Haustechnik Firma Stollin – ein starkes Team!

14959 Trebbin • Zossener Straße 3
Tel. 03 37 31 / 1 52 79 und 8 05 72
Fax 03 37 31 / 1 58 09
E-Mail: stollin-haustechnik@t-online.de
Internet: stollin-haustechnik.de

Frohe Ostern!



Das Bauernmuseum informiert

Kleiner Funke und großes Feuer – das „Objekt“ des Monats März im Bauernmuseum Blankensee

Unser Bauernhaus-Museum ist ursprünglich kein Ort von molliger Wärme und hellem Leuchten. Es gab nur eine Feuerstelle und Licht war dort, wo man es mittels Kienspanhalter brauchte und hintrug. Überhaupt war in Anbetracht der feuergefährdeten Wohnstätte mit offenem Feuer sehr vorsichtig umzugehen. Trotzdem bedeutete brennendes Feuer Überleben und natürlich Licht. Auch in unserem Bauernhaus brannte Tag und Nacht ein Herdfeuer – doch wie wurde es entzündet? Heute betätigen wir einen Schalter, und ganz selbstverständlich wird ein ganzer Raum hell. Die bekannte Frage „Hast du mal Feuer?“ kennzeichnet anschaulich, dass Feuer irgendwann transportabel wurde und immer und überall – nahezu ohne Probleme und Aufwand – entzündet werden konnte. Sofort denkt man an zippende Feuerzeuglegenden und an den Cowboy, der mit lässiger Bewegung ein Zündholz an seinem Stiefel entfacht. Trotz der starken Konkurrenz durch Feuerzeuge behaupten sich die Streichhölzer bis heute auf dem Markt. Und aus den Überallzündhölzern sind Sicherheitszündhölzer geworden. Doch der Reihe nach, um ein wenig Licht ins Dunkle unterschiedlicher Versionen der Zündholzgeschichte zu bringen. Die Zeiten, als man durch Aneinanderreiben von Steinen oder Ästen Feuer entzündete, waren in unserem Bauernhaus lange vorbei, denn zu dessen Bauzeit war man schon mitten im langwierigen Entwicklungsprozess praktisch einsetzbarer Zündhölzer. Stäbchen mit einem Zündkopf, in unterschiedlichster Ausführung, wurden schon seit mindestens 2000 Jahren verwendet. Mitte des 17. Jahrhunderts wurde Phosphor entdeckt, was grundsätzlich eine chemische Zündung ermöglichte. Erst nach 1780 entstanden dann die ersten frühen Zündhölzer. Dabei wurde Phosphor in



kleine Fläschchen gefüllt und ein Hölzchen eingesteckt. Zog man das mit Phosphor benetzte Stäbchen heraus, entzündete es sich bei Kontakt mit der Luft. 1805 kam durch den Franzosen Chancel eine andere Variante der sogenannten Tunkzündhölzer auf den Markt. Hier bestand die entzündbare Substanz aus einer Mischung von Gummi arabicum, Kaliumchlorat, Schwefel und Zucker. Der Kontakt mit Schwefelsäure ließ die Hölzchen entzünden. Ein Feuer unkompliziert entstehen zu lassen, wurde erst 1827 durch die Erfindung der ersten modernen Streichhölzer möglich. Der englische Apotheker John Walker erfand das erste Streichholz mit Reibungszündung. Es entzündete sich, wenn man es über eine raue Oberfläche zog. Das war praktisch, aber die Hölzer waren, wie die vorherigen Varianten, unberechenbar. Bis dahin hatten sich nicht nur Wissenschaftler buchstäblich die Finger an dieser Herausforderung verbrannt. Ab ca. 1830 kamen die zuverlässigeren Phosphorstreichhölzer auf den

Markt. Sie waren praktisch, hatten aber zwei Nachteile: Für die Zündung war nur eine sehr geringe Energiezufuhr notwendig, sie konnten sich jederzeit ungewollt durch geringste Reibung entzünden und waren daher extrem gefährlich. Die Herstellung dieser Hölzer war zudem enorm gesundheitsschädlich, die Arbeiter in der Zündholzindustrie erlitten durch den weißen Phosphor schwere Vergiftungen. Diese „Überallzündhölzer“ kennen wir aus den Western-Filmen. Der Schwede G.E. Pasch erfand 1844 die ersten „Sicherheitszündhölzer“, die ihren Namen der getrennten Zünd- und Reibmasse verdanken. Der Reaktionspartner des Zündkopfes war nun keine beliebige Fläche mehr, sondern eine eigens an der Schachtel angebrachte Reibfläche, die mit rotem Phosphor überzogen war. Pasch ließ sich seine Erfindung patentieren, und seine Zündhölzer eroberten als sogenannte „Schwedenhölzer“ die Welt. Fast zeitgleich gelang es auch dem Deutschen R. Ch. Böttger, den weißen gegen den roten Phos-

phor auszutauschen und durch die Trennung von Phosphor und Kalium die Sicherheitszündhölzer auf den Weg zu bringen. In Deutschland durfte ab Mai 1884 der weiße Phosphor nur noch unter strengen Vorgaben verarbeitet werden. 1907 wurde die Verwendung vollständig verboten. Die Zündköpfe heutiger Sicherheitszündhölzer bestehen aus ca. 60% Kaliumumchlorat, 7% Schwefel, 4% Kaliumchromat, 25% Glasmehl sowie Bindemitteln und Farbstoffen, der Schaft besteht aus Pappelholz. Die Geschichte der Streichhölzer ist spannend, vielfältig und weist mehrere Versionen auf. Entwicklung einer benutzerfreundlichen und sicheren Anwendung war ein aufregender Prozess, der die Menschen in Atem hielt: der Respekt vor der Entzündung eines Feuers mittels Hölzchen schlägt sich auch in Geschichten und Märgen des 19. Jahrhunderts nieder. Wer kennt nicht die Geschichte um Pauline in H. Hoffmanns Struwwelpeter oder H. Ch. Andersens Märchen vom kleinen Mädchen mit den Schwefelhölzern. Heute gehen wir anders damit um, die Faszination beim Entzünden eines Streichholzes ist jedoch geblieben. Ob Sicherheits-, Sturm-, Pionier- oder Überallzündhölzer – vergessen sie nicht: Das Vergnügen Feuer & Flamme zu sein, beginnt aus der Zündholzperspektive immer mit einem heißen Kopf.

Ihre Carola Hansche

INFO

Bauernmuseum Blankensee
☎ 033731-800 11

Detaillierte Infos zu unseren Angeboten und aktuellen Öffnungszeiten unter:
www.bauernmuseum-blankensee.de
Instagram & Facebook

*Einfach mal reinschauen ...
Bauernmuseum Blankensee*

Ostertage

Den Frühling genießen



ANZEIGEN



FROHE OSTERN und einen schönen Frühling
wünscht Ihnen



René Keiper
Bau- und Dienstleistungen GmbH
Berliner Straße 24 | 14959 Trebbin
Tel.: 033731 / 301 80

Bauklempnerei und Dachdeckerei Kliesener GmbH & Co. KG
Meisterbetrieb Matthias Kliesener



Dachdeckerei • Metallbedachung
Gutachten erstellen

Am Kulturhaus 1 | 14959 Trebbin
Tel. (03 37 31) 1 30 00 | Fax (03 37 31) 1 30 02
Funk-Tel. (01 71) 7 32 41 81
E-Mail: bauklempnerei.kliesener@t-online.de

*Allen Kunden
und Geschäftspartnern
frohe Ostern!*



Biosphäre Potsdam

Im Schmetterlingshaus in der Biosphäre Potsdam können Schmetterlinge aus aller Welt bestaunt werden. Farben und Formen scheinen keine Grenzen gesetzt. Circa 80 Tiere von bis zu 20 Arten beherbergt das Haus. Darunter exotische Exemplare, wie den gigantischen „Atlasspinner“ (Foto). Verschiedene Entwicklungsstadien der Falter gibt es zu entdecken: von winzig kleinen Schmetterlingseiern, über gefräßige Raupen

bis – mit etwas Glück sogar life – zur Verpuppung einer Raupe oder das Schlüpfen eines Falters.

Neben freiliegenden Schmetterlingen gibt es auch Schaukästen und -tafeln mit vielen wissenswerten Informationen über diese Tiere.

INFO

Biosphäre Potsdam
Georg-Hermann-Allee 99,
14469 Potsdam
biosphaere-potsdam.de

Ausflugstipp



Foto: Thomas Bresson / wikimedia.org

**Alle Arbeiten rund um's Dach,
ob steil oder flach!!**

16 Jahre
Dachdeckerei



Frederic Hartwig



An der Dorfau 9 · 14959 Trebbin / OT Löwendorf
Tel./Fax: 033731 / 12540, Mobil 0177/21562 95
dachdeckerei.frederic.hartwig@gmail.com

**wünscht
frohe Ostern**

*Allen Kunden und Geschäftspartnern
frohe Ostern!*



Wir putzen Sie fein heraus!

J.Helf
Putz-
Stuck-
Trockenbau & Metallbauelemente GmbH

Zossener Str. 25b • 14959 Trebbin
Tel.: 033 731 / 155 09
Fax: 033 731 / 804 11

*Frohe Ostern wünschen wir unseren
Kunden, Freunden und Geschäftspartnern*

TAXI-Betrieb-PRESS

Tel. 03 37 31 / 15277
Fax: 03 37 31 / 70 3 93
Bahnhofstr. 2 · 14959 Trebbin

www.taxi-press.de



Neues aus der Stadtbibliothek „Hans Clauert“

Stellt Euch vor ...

„Für die Welt bist du irgendjemand, aber für irgendjemand bist du die Welt.“

Erich Fried

Ihren Kindern Zeit und Aufmerksamkeit zu schenken, spornte diese Mama an. Für ihre Kinder entdeckte Frau Siegert, Trebbinerin, die Bibliothek aufs Neue! Sie selbst kennt die Bibliothek aus ihrer Schulzeit.

„Wir haben die Bibliothek durch die Öffentlichkeitsarbeit der Einrichtungsleiterin wieder entdeckt. Dadurch, dass sich die Bibliothek innerhalb des Schulgebäudes befindet, rückt sie etwas in den Hintergrund, wenn man nicht selbst ein Teil der Schule ist. Durch die öffentlichen Aktivitäten der Bibliothek ist sie für uns wieder präsent geworden.“

Ein gemeinsamer Besuch ist, entsprechend der geltenden coronabedingten Zutrittsbeschränkungen, möglich. Die Beschilderung an den Hoftüren stellt für einige eine Hürde und Unklarheit dar. Rufen Sie gerne an und erkundigen Sie sich, falls nötig. Beim Tragen eines Kinderwagens oder Rollators fasse ich gerne mit an! Mit der Stadtbibliothek unterstützt die Stadt Trebbin sie und bietet für jede Altersstufe ein umfassendes analoges und digitales Lern-, Wissens- und Freizeitangebot!



Kindern oder Enkelkindern Zeit zu schenken, ist neben Beruf, Alltag, Abstand zwischen Job oder Heimat und vieles mehr, eine Herausforderung. Ihr Vorteil in Trebbin ist, dass ihr Schulkind allein die Bibliothek besuchen kann – für Rat und Tat steht die Bibliothek zur Seite. Danke an Grundschule Trebbin und Hort „Die Gartenkinder“ des ASB, die ihre Kinder ebenfalls unterstützen, die Leseförderung vorantreiben und den Umweltgedanken – nicht alles selbst haben zu müssen, sondern zu leihen – vorleben!

Die Ankündigungen zeigen eine kleine Auswahl von Neuerscheinungen, zum Beispiel diese fünf hier:

Jasmin Schreiber – „Marianengraben“

Paula braucht nicht viel zum Leben. Doch dann geschieht ein schrecklicher Unfall, der sie in eine tiefe Depression stürzt. Erst die Begegnung mit Helmut, einem schrulligen alten Herrn, erweckt wieder Lebenswillen in ihr. Ein Roman übers Sterben – aber vor allem darüber, am Leben zu bleiben

Franz Hohler – „Der Enkeltrick“

Was möchte die Frau vor der Wohnungstür, die doch eindeutig nicht die Postbotin ist? Warum sitzt Henri Martin mit einem Eispickel auf den Knien im Zug nach Zermatt? Wieso regnet es Steine in der Küche eines einsamen Alpenhotels? Von kleinen und großen Wundern des Alltags

Klaus-Peter Wolf – „Ostfriesensturm“

Der Anruf erreicht Klaasen u Weller beim Spaziergang. In einer Ferienwohnung wurde die Leiche eines Mannes

gefunden. Die Tötungsart lässt vermuten, dass hierfür das organisierte Verbrechen verantwortlich ist ... Wo versteckt sich der Killer?

Walter Tevis – „Damengambit“

Mit acht entdeckt Beth im Waisenhaus zwei Möglichkeiten, der harten Realität zu entfliehen: die grünen Beruhigungsspielen, die den Kindern täglich verabreicht werden. Und Schach.

Corinne Averiss und Kirsti Beautyman – „Liebe“ [Kinderbuch]

Von der preisgekrönten Kinderbuchautorin Corinne Averiss kommt jetzt ein Bilderbuch über das stärkste und schönste Gefühl, das es gibt: Die Liebe. Dieses Buch hilft ihnen Gefühle zu erklären, zu verstehen, Vertrauen zu schenken und loszulassen. Eine Kaufempfehlung von Frau Siegert – Danke!

Die Welt ist aktuell erschüttert. Die Gedanken kreisen um alle, die in Gefahr und auf der Flucht sind: In der Nacht vom 24. Februar hat die russische Regierung die Ukraine angegriffen. Seitdem überschlagen sich die Ereignisse. Auf der Homepage der Stadtbibliothek finden Sie ein paar seriöse Informationsquellen. Zur Aufklärung hält ihr städtischer Partner, die Bibliothek, Medien zum Thema Krieg, Zusammenhalt und Flucht bereit.

Gute Unterhaltung
wünscht Ihre Stadtbibliothek
„Hans Clauert“ Trebbin,
Anika Heyer

Erreichbarkeit

☎ 033731 80666

www.stadtbibliothek-trebbin.de

bibliothek@stadt-trebbin.de

instagram:

Stadtbibliothek_hansclauert

Öffnung:

Di 9:30–12:30+13:30–18:30 Uhr

Do 9:30–14:00 Uhr

Fr 8:00–14:00 Uhr

Neuerscheinungen

„Hans Clauert“
Bibliothek

im März



Ostertage

Den Frühling genießen



ANZEIGEN

Ein frohes Osterfest
wünscht

Elektroinstallation Muder GbR
Handwerksmeister

Bahnhofstraße 30 • 14959 Trebbin
Tel. (033731) 17049 • Fax (033731) 17095

Neuanlagen • Reparaturen • Revision

*Herzliche
Frühlingsgrüße
zu Ostern!*

Blumenhaus Böttcher
Inh. Stefanie Britz
Berliner Str. 46a
14959 Trebbin



Wildkräuter

Die Raupen der Schmetterlinge fressen sich gerne an frei wachsenden Wildhecken satt. Auch viele Wildkräuter auf naturnahen, blütenreichen Wiesen oder Weiden bieten eine gute Ernährung. Die beim Menschen unbeliebten Brennnesseln und Disteln sind hervorragende Wirtspflanzen. Die Brennnessel ist beispielsweise Nahrungspflanze für die Raupen von etwa fünfzig Schmetterlingsarten.



Foto: pixyabay.com



Foto: pixabay.com



Bilby statt Osterhase

Bei uns ist der Osterhase der Star zu Ostern, in Australien ist es der Bilby (Foto). Hasen und auch Kaninchen haben sich auf dem australischen Kontinent zu einer regelrechten Plage entwickelt, seit sie Mitte des 19. Jahrhunderts von europäischen Siedlern eingeschleppt wurden. Sie breiteten sich hemmungslos aus, verdrängten in Australien einheimische Tiere und verursachen bis heute Millionenschäden in der Landwirtschaft. Deswegen sind sie nicht gern gesehen. Der Bilby zählt

zu den Hauptopfern des Kaninchen-Einmarsches. Es ist also nachvollziehbar, dass in Australien nicht ein Hase, sondern der Bilby die Ostereier bringt – und wie auf diesem fernen Kontinent üblich: ganz praktisch im eigenen Beutel.



Foto: stephentrepreneur / wikimedia.org

Herzliche Oster- und Frühlingsgrüße

HEIZUNG & SANITÄR BUSSE

- Heizung & Sanitär
- Solaranlagen
- Wärmepumpen
- Störungsdienst
- Wartung

Mathias Busse GmbH
Berliner Straße 49
14959 Trebbin

Telefon: 033731 - 30 100
Telefax: 033731 - 30 102
Funk: 0173 - 952 86 90

Gerd Muskulus



BÄDER – DESIGNE – WÄRME

14974 Ludwigsfelde
OT Jütchendorf • Lindenstraße 13A

Tel.: 03378 / 87 90 35
Fax: 03378 / 87 90 36

Suche Mehrfamilienhaus von Privat ab 500 m² Wohnfläche

Tel.:
0331 / 28 12 98 44



Hat jemand den Laubfrosch gesehen?

Manche Arten gehen für immer verloren. Der NABU bewahrt die Artenvielfalt für Mensch und Natur.

Helfen Sie mit – damit das Ganze komplett bleibt.
www.NABU.de



– ANZEIGE –

Schäden bei Auszug und die kurze Verjährungszeit

Die Wohnung ist geräumt, der Übergabetermin mit dem Vermieter vereinbart und gedanklich planen Sie bereits die Einrichtung Ihres neuen angemieteten Mietobjektes. Der Übergabetermin ist schnell erledigt, schnell eine Unterschrift unter das Übergabeprotokoll und ab in die neue Mietwohnung.



Etwa 1 Jahr später erhalten Sie von Ihrem ehemaligen Vermieter ein Schreiben mit einer beigegefügten Rechnung für Handwerksleistungen einer Fachfirma mit der Aufforderung, diese zu begleichen. Es geht um nicht erbrachte Schönheitsreparaturen bzw. etwaige Schadensersatzforderungen, da angeblich von Ihnen in dem alten Mietobjekt ein erheblicher Schaden nicht beseitigt worden ist. Doch kann der Vermieter nach über einem Jahr an Sie herantreten und von Ihnen Ersatz für etwaige Schäden verlangen?

Der Gesetzgeber sagt in § 548 BGB grundsätzlich „nein“. „Ersatzansprüche (...) verjähren in 6 Monaten.“, steht dort. Der Vermieter muss grundsätzlich innerhalb der sehr kurzen Verjährungsfrist von 6 Monaten etwaige Ersatz-

ansprüche aus Veränderungen oder Verschlechterungen geltend gemacht haben. Geltend gemacht haben bedeutet nicht nur, Sie dazu aufgefordert haben, den Schaden zu beseitigen bzw. die entstandenen Kosten zu übernehmen, sondern den Anspruch tatsächlich auch gerichtlich anhängig zu machen. Im Hinblick

auf die regelmäßige Verjährungsfrist von 3 Jahren hat der Gesetzgeber in § 548 BGB eine deutlich verkürzte Verjährungsfrist festgehalten. Gut für die Mieter / schlecht für die Vermieter. Schäden feststellen, den Mieter auffordern, eine Fachfirma beauftragen, die Arbeiten durchführen zu lassen, den Mieter zur Zahlung der Rechnung auffordern und notfalls die Klage anhängig machen – das Ganze innerhalb einer Sechsmonatsfrist, kann zeitlich äußerst knapp werden. Und dann bleibt da immer noch die Frage, ob der Mieter für die Schadensbeseitigung überhaupt aufkommen muss ...

*Rechtsanwalt Timothy Peiker,
SPKW Sobczak & Partner
Partnerschaftsgesellschaft mbB*

Earth Hour 2022

Die Auswirkungen des Klimawandels sind größer und bedrohlicher, als bereits angenommen. Das ist das Ergebnis des Berichts des Weltklimarates, welcher am 28. Februar in Genf präsentiert wurde. Das Wasser wird knapp, der Hunger nimmt weltweit zu, es kommt vermehrt zu Waldbränden, Dürren und Überschwemmungen. Oft trifft es die Menschen zuerst, die am wenigsten am Klimawandel beteiligt sind und nun mit den Folgen zu kämpfen haben. 3,6 Milliarden Menschen sind durch den Klimawandel „hochgradig gefährdet“. Laut Weltklimarat treten „die Auswirkungen, die wir heute sehen, [...] viel schneller auf und sind zerstörerischer und weitreichender als vor 20 Jahren erwartet“ (IPCC).

In Deutschland muss die Klimaschutzpolitik für 2022 und die darauffolgenden Jahre etwas bewirken, wir müssen

jetzt handeln. Mit der Earth Hour kann wieder ein Zeichen für den Klimaschutz gesetzt werden.

Am 26. März, um 20.30 Uhr machen alle, die mitmachen wollen, zuhause das Licht aus. Gemeinde und Städte schalten die Beleuchtung an Denkmälern, Wahrzeichen, Kirchen oder offiziellen Gebäuden aus. Das Motto der Earth Hour „Licht aus für einen lebendigen Planeten“ ist präziser denn je und die Dringlichkeit für einen Kurswechsel in der Klimaschutzpolitik national wie auch international von großer Wichtigkeit. Auch Trebbin ist bei Earth Hour wieder dabei Um 20.30 Uhr werden am Rathaus, Marktplatz und Kirche St. Marien für eine Stunde das Licht ausgeschaltet.

INFO

Weitere Infos: www.wwf.de/earth-hour

Holzverkaufs-Aktion am 2. April

Aufgrund des großen Erfolges beim ersten durchgeführten Holzauktionstag im März 2021 soll die nächste Verkaufsaktion am

**2. April
von 9.00 bis 12.00 Uhr**

stattfinden.

Es wird geschnittenes Holz im Direktverkauf angeboten. Der Verkaufspreis pro Raummeter beträgt 20 €.

Interessierte können auf dem Lagerplatz in der Sportfeldstraße Holz in unterschiedlichen Dicken und Längen erwerben.

Hinweise zum Betreten des Verkaufsortes:

- Maximal fünf Pkw auf dem Platz – der Einlass wird geregelt
- Arbeitsschutzschuhe mit fester Sohle und Stahlkappe tragen
- Bitte nur selbst per Hand laden
- Holzsägearbeiten jeder Art sind auf dem Gelände nicht gestattet
- Kein Rückgabe- und Reklamationsrecht
- Für Ladungssicherheit ist jeder selbst verantwortlich
- Abrechnung nur nach vollen und halben Raummetern

Fischereischeinprüfung

Am 6. April findet im Mehrzweckgebäude in Dobbrikow (Am Vordersee 36) um 17 Uhr die nächste Fischereischeinprüfung statt.

Wer daran teilnehmen möchte findet alle notwendigen

Unterlagen unter www.anglerverein-dobbrikow.jimdofree.com.

Wir bitten, die entsprechenden Hygieneregeln einzuhalten.

Ostertage

Den Frühling genießen



ANZEIGE

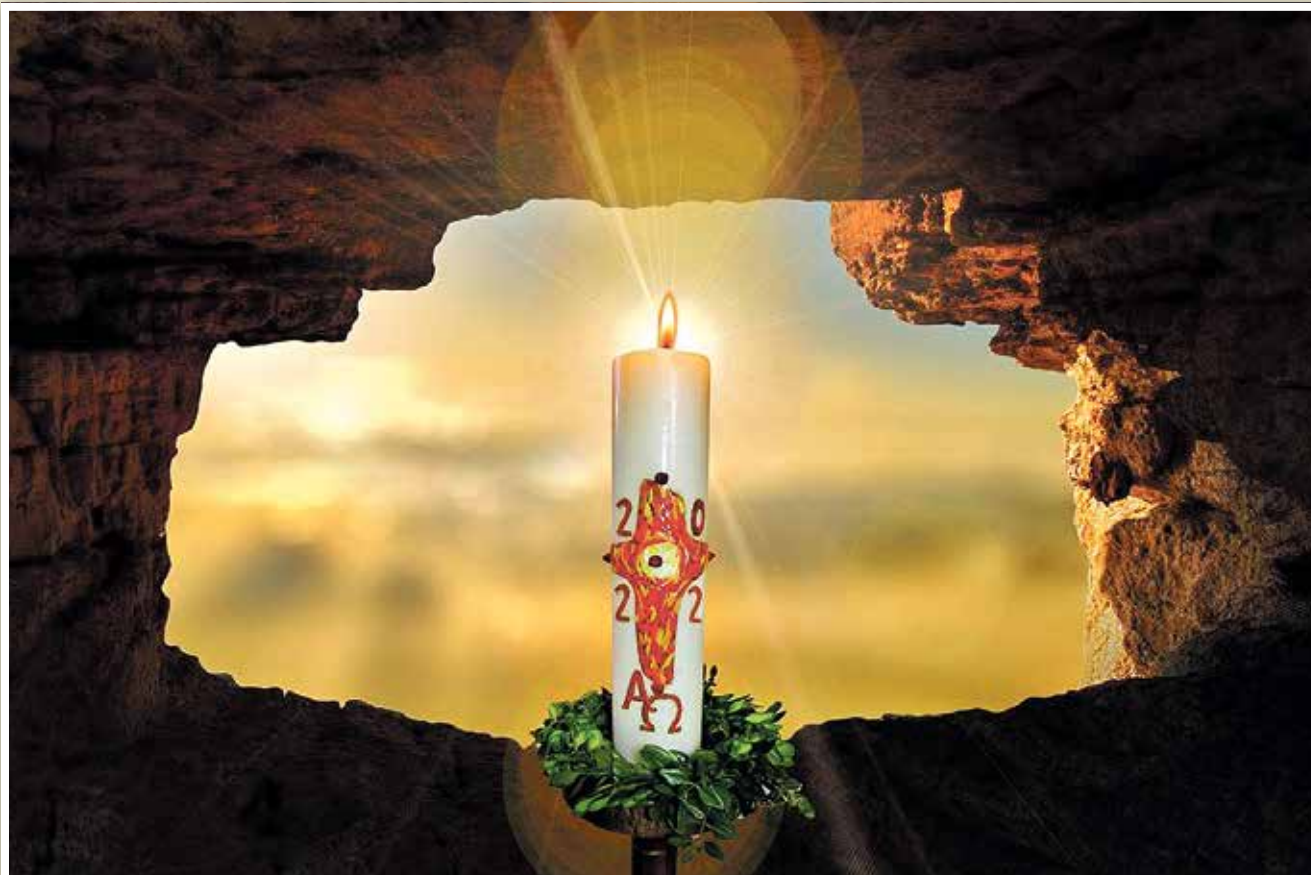

Hoffnungslicht

Gerade jetzt in diesen Zeiten brauchen wir verdammt viel Mut Hoffnung, dass sich manches wendet, Einklang fließt statt Menschenblut.

Weisheit, um korrekt zu handeln, rücksichtsvoll zum Nächsten sein, dass die kleine schwache Seele spürt, sie ist nicht ganz allein.

Optimismus, um zu handeln, dass der Glaube niemals bricht. Darum möchte ich euch bitten: Reicht es weiter, dieses Licht!

©Norbert van Tiggelen



Und wieder einmal steht das Osterfest vor der Tür. Leider können wir uns im Hinblick auf das Weltgeschehen nicht so darauf freuen, wie wir es gern tun würden ... Trotzdem ist es sehr wichtig, neue Kraft zu schöpfen aus diesen Tagen, denn nur gestärkt können wir behilflich sein.

Wir wünschen Ihnen allen friedliche und gesunde Osterfeiertage!

Herzliche Grüße

Markus Schaldach sowie Frank und Sabine Schröter

Ein neuer Baum auf dem Trebbiner Marktplatz

Aufgrund des starken Pilzbefalls und der damit zusammenhängenden Holzzersetzung musste die Linde auf dem Marktplatz im August des vergangenen Jahres gefällt werden.

Seit Dezember 2021 schmückt nun ein **Amberbaum (Liquidambar styraciflua)** unseren Markt.

Das natürliche Verbreitungsgebiet des Amberbaumes liegt im Osten Nordamerikas.

Obwohl er in den USA zumeist als Waldbaum vorkommt wird er doch immer häufiger in den westlichen Staaten der USA als Straßenbaum kultiviert. In Kalifornien zählt er mittlerweile zu den beliebtesten Stadtbäumen.

Der Amberbaum hat eine große forstliche Bedeutung in Nordamerika, das Holz des Baumes gilt dort als eines der hochwertigsten in der Holzwirtschaft. In den USA kann er bis zu 45 Meter Höhe und einen Brusthöhendurchmesser des Stammes von über 1,5 Meter erreichen. Er bildet in engem Stand sehr enge Kronen aus. Wenn Liquidambar jedoch Platz bekommt, so bildet er ausladende und rundliche Kronen aus.

Inzwischen kommt der Amberbaum auch in Mitteleuropa und baumschulerischen Produktionen vor. Seit mehr als hundert Jahren wird der Amberbaum in Deutschland erfolgreich kultiviert.

Der Amberbaum hat sternförmige Blätter. Sie erinnern stark



Es kann einfach keine schönere Herbstfärbung geben. Hier sind wirklich alle Farben zu einem lodernden Feuer-Farbspiel vereint.

Urheber: Fotograf Frank Gyssling

<http://www.monumentaltrees.com/de/fotos/40799/>

Standort: Schlosspark Sanssouci, Potsdam

an einige Ahornarten. Diese Blätter sind von hellgrüner Farbe und leuchten im Sonnenlicht auf Grund ihrer glatten Oberfläche. Die zerriebenen Blätter riechen stark aromatisch.

Im Herbst erscheint dann eine fulminante rot-orange Herbst-

färbung. Dafür ist Liquidambar berühmt. Von März bis Mai blühen die Amberbäume mit weißen und zierlichen Blütenständen. Diese sind eher unauffällig und kugelförmig. Auf tiefgründigen Böden entwickelt sich eine tiefe und stabile Pfahlwurzel. Diese reicht

bis tief in den Boden und macht diesen Baum auf solchen Böden absolut sturmsicher.

In der Regel entwickelt sich der Amberbaum in Europa zu einem wunderschönen mittelhoch wachsenden Baum von bis zu 15 Metern für den Waldrand, die Stadt, große Parks und nicht zu vergessen unsere heimischen Gärten.

Amberbäume sind äußerst widerstandsfähig! Sie sind weitgehend winterhart und können in der Regel in Mitteleuropa problemlos kultiviert werden. Der Baum stellt hohe Ansprüche an das Licht. Deshalb sollte er immer frei und sonnig stehen. In Gärten, Parks und am Straßenrand entwickelt er sich ohne Probleme.

Der Amberbaum erträgt starke Überflutungen von bis zu 20 Tagen absolut problemlos. Auch Hitze und Trockenheit können ihm nur wenig anhaben, er gehört somit zu den Klimawandelgehölzen schlechthin.

Insekten und Pilzkrankheiten kommen fast nicht vor und sind zu vernachlässigen.

Er ist industriefest und verträgt Abgase ohne Probleme, dies ist ein weiterer Vorteil für die Nutzung als Stadtbaum.

Als weitere wichtige Eigenschaft ist auch zu nennen, dass sich mehr als 25 Vogelarten von den nahrhaften Samen ernähren.

Wir wünschen allen Lesern entspannte und fröhliche

Ostertage

... und bleiben Sie gesund.

Ihre Beraterin Annett Thieme
und der Heimatblatt Brandenburg Verlag

Ostertage

Den Frühling genießen



ANZEIGEN

ERGO

Versicherungsbüro Michael Haase

Hauptagentur der Ergo Beratung & Vertrieb
Klietower Dorfstr. 26, 14959 Trebbin
Tel. 033731 80100

Herzliche Oster- & Frühlingsgrüße!

Der Partner an Ihrer Seite!

 **ABT Wärmetechnik**
Öl-Gas-Zweistoffbrenner
Heizzentralen · Warmwasserspeicher
Service- und Vertriebsgesellschaft mbH

wünscht *schöne Osterfeiertage!*

Wir suchen Verstärkung für unser Team ...

Baruther Str. 28 Tel.: +49 (0) 3 37 31 - 3 11 45 E-Mail:
D-14959 Trebbin Fax: +49 (0) 3 37 31 - 3 11 46 info@abt-waerme.de

Jetzt Rasenmäher checken!!!
Frühjahrscheck für Ihre Motorgeräte
Reparatur- und Ersatzteilservice
Ölwechsel, Messerwechsel, Keilriemen

Abholservice: 03 37 31 / 1 55 06

Frohe Ostern!

Paul Hänchen
Paul Hänchen · Berliner Straße 30 · 14959 Trebbin · Fax 033731 / 30153

malaga BAU
Meisterbetrieb

- Maurerarbeiten
- Pflasterarbeiten
- Gartengestaltung
- Zaunbau
- Platz- und Wegegestaltung

Maurer- und Betonarbeiten
Garten- und Landschaftsbau
Inh. Maurermeister Th. Müller

Tel. 03 37 31 - 700 496
Fax 03 37 31 - 700 491 Baruther Straße 38
Funk 01 62 - 106 77 60 14959 Trebbin



Easter Parade

In New York findet traditionell am Ostersonntag die „Easter Parade“ statt. Dabei ziehen blumengeschmückte Festwagen und Menschen mit fantasievollen Kostümen durch die 5th Avenue. Aufwendige und riesige Kopfbedeckungen sind ein spezielles Markenzeichen dieser Parade.



Foto: ebaumsworld.com

Zusätzlicher Lieferort ab April!

Unsere öffentliche Kantine beliefert nicht nur wie gewohnt Trebbin und Umgebung mit frisch gekochtem Mittagstisch, sondern **neu** ab dem 04. April zusätzlich auch **Stücken**.

Außerdem gibt es ab sofort den **neuen Cateringflyer** für Ihr Event. Sie legen Wert auf regionale Produkte und saisonale Spezialitäten? Dann sind Sie bei uns in guten Händen. Wir beraten Sie dazu gerne!

Ihr Landhotel Heidepark

agt Agrargenossenschaft Trebbin eG
Trebbiner Str. 12 | 14959 Trebbin OT Klein Schulzendorf
Tel: 033731/ 89 138 | www.agt-eg.de | landhotel-heidepark@agt-eg.de



10 Jahre „Kreativ statt aggressiv“ – man sieht es der Schule an

Fast genau vor zehn Jahren begann eine Aktion für die Schüler der Goetheoberschule, die ihre Spuren hinterlassen hat. Eine Initiative des Landes Brandenburg für die Sekundarstufe I gab uns die Möglichkeit, vielfältige Projekte zu starten. Vor, in und hinter dem Gebäude sichtbar entstanden bunte Sitzgelegenheiten, Stelen, Tafeln, Mosaik, Bilder und

vieles mehr. Jedes Jahr arbeiten die 8. Klassen zwei Wochen lang an den Objekten und wenn man ihnen zusah, konnte man nicht glauben, welche Wunderwerke Schülerhand zustande bringen kann. In diesem Jahr machten die Schule und die Koordinatorin des Projektes Frau Haarbeck den Vorschlag, Tafeln für die Bezeichnung der jeweiligen Klassenräume zu fertigen – Bio-

logie, Mathematik, Englisch – insgesamt 14 wunderschön gestaltete Werke. Jedes im Laufe der Zeit entstandene Objekt ist einzigartig, da die Ideen von den Schülern kamen. Mit großer Unterstützung ihrer Projektleiter Frau Lessing und Herrn Münch musste sehr hart gearbeitet werden. Die meisten Teilnehmer waren mit Eifer dabei und staunten, welche Fähigkeiten in Ihnen stecken.

Ganz sicher sind sie sehr stolz auf die gelungenen Ergebnisse ihrer Mühe. Herzlichen Dank allen Teilnehmern und vor allem den Projektleitern, die viele zusätzliche Stunden in Trebbin blieben, um den Werken dann den letzten Schliff zu geben. Hoffentlich kann es im nächsten Jahr so kreativ weitergehen.
Bärbel Bartl, interessierte Lehrerin im Ruhestand



Schulmuseum „unterm Dach juchhe“

Das kleine Schulmuseum in der Goetheoberschule ist unter's Dach gezogen, da der bisherige Raum für den Unterricht gebraucht wird. Das ist gleichzeitig die Chance, viel umzugestalten und Neues zu bieten. Zum Schulfest „100 Jahre Schulgebäude“ im Jahr 2011 hatten wir die Idee, alles, was an Informationen und Bildern zur Verfügung stand, zusammenzutragen und aufzuarbeiten. Viele Ehemalige haben sich die Sammlung angesehen und sich darüber gefreut, sich ihre eigene Schulzeit wieder in Erinnerung zu bringen. Besucher aus Trebbin und auch diejenigen, die nicht im Ort geblieben sind, brachten Klassenfotos, Fotoalben und andere Ausstellungsstücke. Es

gab sehr interessante Gespräche und die Schulchronik konnte erweitert werden. Was gestern war, ist auch schon wieder Geschichte. Deshalb möchte ich Sie besonders auch im Interesse unserer Nachkommen darum bitten, zu Hause noch einmal nachzusehen, ob sich vielleicht irgendwo noch etwas aus Ihrer Schulzeit befindet: Schulbücher, Hefte, Aufsätze, Bilder, Füller, Federhalter, Bleistifte, Brottaschen, Schulmappen, u. a. Ab Juni wird die Ausstellung wieder zu sehen sein und bis dahin freue ich mich auf weitere Exponate und später auf Ihren Besuch.

Bärbel Bartl
Kontakt: Tel. 10888

Heimatverein Trebbin informiert

Heimatverein Trebbin gratuliert und Sonderausstellung

Wir gratulieren im Monat März folgenden Mitgliedern recht herzlich zum Geburtstag:

Uwe Schulze, Angelika Richter, Siegfried Hoffmann, Gudrun Busse und Thomas Berger

Wir wünschen Ihnen Gesundheit und viel Erfolg für die weiteren Lebensjahre.

„230 Jahre Stadtapotheke Trebbin 1791–2021“

Sonderausstellung seit 6. Februar in der Heimatstube am Denkmalplatz jeden Sonntag von 14–17 Uhr geöffnet oder nach Vereinbarung

Die nächste Mitgliederversammlung findet am 28. März um 18 Uhr in der Heimatstube statt.

Alle Mitglieder sind recht herzlich eingeladen.

Trebbiner Heimatverein e. V.
Vorstand

INFO

Desweiteren bieten wir an: Führung auf dem Clauertrundweg, Stadtführungen und Besichtigungstermine auch außerhalb unserer Öffnungszeiten. Terminabsprache unter der Tel.-Nr. 033731 32185 oder 0174 2185547, E-Mail: Heinrich.Burkhard@outlook.de

BAUMFÄLLUNG
und
BAUMPFLÉGE
mit Seilklettertechnik
✓ Totholzentrüfung
✓ Obstbaumschnitt
✓ Sturmschaden-
beseitigung
✓ Problemfällung



R. Domke
Mail: info-lundB@web.de
Beuthener Str. 7f / 14959 Trebbin OT Glau
Mobil: 0163 313 53 03

**FENSTER
HAUSTÜREN
ROLLLÄDEN**

mit Montage
für Ihr ganzes Haus
liefern wir schnell
und kostengünstig.
Rufen Sie an.

**Kunststoff,
Holz und
Alu**

Tel.: 03 37 33 - 5 03 51
FENSTERTECHNIK STÜLPE
Baruther Straße 31, 14947 Stülpe
Montag-Freitag für Sie geöffnet.
www.fenstertechnik-stuelpe.de

Carsten Richter
Rechtsanwalt
Goethestraße 7
14959 Trebbin
Telefon: 033731 -70100
\$\$\$ Termine nach Vereinbarung \$\$\$

Beim Verkaufen kommst
du richtig in Fahrt.

Starte in unserem Autohaus
als Verkäufer (m/w/d).



KIA

BMK Harz Coop
Versicherungen & Finanzen
Peter Milius
Löwenstr. 02, 14959 Trebbin
Tel. 033731 / 13378

*Das Glück dieser Erde liegt auf
dem Rücken der Pferde –*
Haftpflicht- und Krankenversicherung
bzw. OP-Versicherung sollte man
deshalb nicht vernachlässigen.



 **MROSKO**
IMMOBILIEN & Partner

Ihr Makler vor Ort
seit 1991

Verkauf	Andrea Mrosko Dipl. Betriebswirt Weidenweg 6 14959 Trebbin/ Blankensee Fon + Fax: 0 33 731 / 12 34 3 Funk: 0173/ 730 87 65 Email: info@mrosko-immobilien.de Web: www.mrosko-immobilien.de
Hausverwaltung	
Finanzierungsvermittlung	
Immobilienbewertung – und Beratung	

Du bist der Meinung, ein Job sollte bewegen? Komm einfach zu uns und nimm ab Sekunde 1 im Bereich Verkauf an Fahrt auf. Denn wir lieben und leben die Dynamik. Du fühlst dich angesprochen? Bewirb dich jetzt und erweitere unser starkes Auto-Center-Lange Team.

LANGE
AUTO & MOTORRAD-CENTER



Auto-Center-Lange GmbH
Groß Schulzendorfer Str. 14
14974 Ludwigsfelde
Tel. 033 78 / 81 34 - 0
www.ac-lange.de

Filiale:
Am Müggelpark 45
15537 Gosen/Neu Zittau
Tel. 03362 / 88 00 20

Ashwagandha – ANZEIGE
ausgleichend und
beruhigend

Ashwagandha, auch als Winterkirsche, Schlafbeere oder indischer Ginseng bekannt, wird bereits seit Jahrtausenden in Indien als Naturheilmittel verwendet. Heute gehört Ashwagandha zu den am stärksten untersuchten bekannten Pflanzen mit ausgleichenden Eigenschaften. Sie hat sich positiv in Zeiten nervlicher Anspannung bewährt, da sie hilft, die innere Balance zu halten. Ashwagandha macht nicht müde, sondern unterstützt den Körper, sich den Anforderungen besser anzupassen. Mit den neuen **Neuro Balance** Präparaten von Salus können Sie Nerven und Psyche auf natürliche Weise unterstützen. Dafür sorgen die enthaltenen B-Vitamine in den Kapseln oder das natürliche Vitamin C aus der Bio-Acerolakirsche im Bio-Tonikum oder Tee. Die Salus Spezialrezepturen in Neuro Balance enthalten Ashwagandha und weitere pflanzliche Inhaltsstoffe, wie Passionsblume, Lavendel oder Melisse.



NEU von Salus®:
Neuro Balance Ashwagandha –
für Nerven uns Psyche
als Tee, Kapseln oder
Tonikum erhältlich



Nur in Ihrem Reformhaus

Martina Didoff
14959 Trebbin OT Glau-Friedensstadt
Tel. 033731 / 12923, Bismarckstraße 9
Mo-Fr 9-18 Uhr, Sa 9-13 Uhr

Der Beirat für Senioren und Menschen mit Behinderungen informiert

Ein Schmuckstück ist fertig – Plätze für Tagespflege und Wohnungen sind noch zu vergeben

Endlich ist es soweit: Die ersten Mieter sind bereits eingezogen oder bereiten ihren Einzug vor und freuen sich über bzw. auf ihre neue Wohnung. Lange genug hat es gedauert und viele (teilweise unnötige oder verzögerte) Probleme mussten überwunden werden. Mit Spannung haben sicherlich die Einwohner von Trebbin oder die angereisten Gäste das Voranschreiten des Baus verfolgt. Ein besonderer Dank geht an die Bauherren und alle am und beim Bau beteiligten Firmen, die so lange durchgehalten haben und das „Schmuckstück“ errichtet haben. Es freut uns ebenfalls, dass es noch die Möglichkeit für die Anmietung einer neuen Wohnung gibt. Sie können sich dazu unter folgender Telefon-Nummer melden: 030-290 277 702



Blick auf den Hof mit den Wohnungen mit Balkon und linksseitig der Tagespflege im Erdgeschoss. Noch un bepflanz, aber der Frühling/Sommer kommt erst!

Die Mitarbeiter der Tagespflege erwarten gespannt und mit großer Freude den endgültigen

Einzug und Start in die neuen und hellen Räume. Bei Bedarf an einem Platz

kontaktieren Sie bitte die Pflegedienstleiterin unter Tel. 033731-323257

Ch. Feuerstake
Vorsitzende

Spargelhof Elsholz GmbH

Wir suchen:

- Verkäufer (m/w/d)
- Kraftfahrer (m/w/d)

zum ausfahren unserer saisonalen Produkte
(Gern auch Rentner mit Führerschein bis 3,5 t.)

Wir freuen uns auf ihre kurze telefonische
oder persönliche Bewerbung.

Spargelhof Elsholz GmbH

Bahnhofsweg 2a • 14547 Beelitz / OT Elsholz

☎ 033204 / 617741 • kontakt@spargelhof-elsholz.de

Pelikan Reisen

Inh. Ralf Rische · Heinrich-Zille-Straße 2 · 14943 Luckenwalde
Telefon: 03371/611318 · k.rische@pelikan-reisen.de

Di	22.03.	DDR-Frühlingsfest – Begrüßung beim Rosenwirt in Winkel, 2-Gang-Mittagsmenü, DDR-Programm, Kaffeegedeck, Tanz	67 €
Di	05.04.	Küstrin – 3-stündiger Aufenthalt zum Einkaufen	22 €
Mo	11.04.	Eine Panoramafahrt – ganztägige Reiseleitung Pirna – Müglitztal – Sächsische Schweiz, Mittagessen (Wahlgericht), Kaffeegedeck in der Manufaktur „Kerzenträume“	69 €
Di	12.04.	Ostermarkt Rostock – Sie erwartet eine bunt geschmückte Frühlingslandschaft, eine Bummelmeile und kulinarische Leckereien	39 €
Do	21.04.	Bad Muskau – 3-stündiger Aufenthalt zum Einkaufen	22 €
Fr	22.04.	LAGA Beelitz – Motto »Gartenfest für alle Sinne«. Eintrittskarte	48 €
Fr	29.04.	Lausitzer Seenlandschaft – 3-stündige Rundfahrt durch das Lausitzer Seenland, Mittagessen (Wahlgericht), Führung, Verkostung und Kaffeegedeck mit Eierlikörtorte in der Eierlikörmanufaktur „Scharfes Gelb“	66 €

08.05. – 10.05.2022 – Mini-Kreuzfahrt
Leistungen: Fahrt im modernen Reisebus, 2x Übernachtung an Bord (Innenkabine), Showprogramm
Fakultativ buchbar: Halbpension, Stadtrundfahrt Oslo Preis: 221,- € p. P. in DK

19.05. – 24.05.2022 – Jubiläumsfahrt Kärnten
Leistungen: Fahrt im modernen Reisebus, 5 Übernachtungen im 3-Sterne Hotel Brunnwirt inkl. Halbpension, Schifffahrt, Hüttenzauber, ganztägig Reiseleitung Maltatal, ganztägige Reiseleitung Lesachtal u. Lienz, ganztägige Reiseleitung Naturpark Dobratsch, Unterhaltungsabend, Kurtaxe Preis: 564,- € p. P. im DZ

07.06. – 12.06.2022 – Gardasee
Leistungen: Fahrt im modernen Reisebus, 5 Übernachtungen Hotel Royal in Garda inkl. Halbpension, ganztägige Reiseleitung nördlicher Gardasee, Schifffahrt mit Privatboot Malcesine – Limone – Riva del Garda, Eintritt Wasserfall Varone, Privatboot-Transfer Tronchetto <-> Nähe Markusplatz, 2 Std. Stadtrundgang Venedig, ganztägige Reiseleitung Verona u. Sirmione, 2 Kugeln Eis in Sirmione Preis: 669,- € p. P. im DZ

Der Zustieg für Busreisende ist in Trebbin möglich. Buchungen können gern telefonisch (03371-611318) aufgegeben werden.



Clauertstadt
TREBBIN

Natur. Familie. Zukunft.



**PAKT FÜR
PFLEGE**
BRANDENBURG



„Pflege vor Ort“

Förderung von Maßnahmen zur kommunalen Pflegepolitik

Was ist „Pflege vor Ort“ ?

Ein vom Land Brandenburg gefördertes Projekt, bei dem es hauptsächlich um Hilfen für die Pflege, Beratung und Betreuung Hilfsbedürftiger und Ihrer Angehörigen geht. Dies geschieht in Ergänzung zu den Leistungen der Pflegeversicherung. Anlass dafür ist die Hilfebedürftigkeit und der beginnende Pflegebedarf.

An wen wendet sich das Projekt?

Pflegebedürftige mit Pflegegrad und ihre Angehörigen.



Was bringt „Pflege vor Ort“?

- Erleichterter Zugang zu Leistungen und Angeboten
- Unterstützung und Entlastung pflegender Angehöriger
- Unterstützung bei der Gestaltung altersgerechter Sozialräume



Teilhabe am Leben:

- Mobilität
- Alltagsgestaltung
- geselliges Beisammensein

Ihre Ansprechpartner vor Ort:

Pflegelotsin **Jannine Kette** • Tel.: 0163 6000 141 - Taxiunternehmen **Taxi Press** • Tel.: 033731 15277

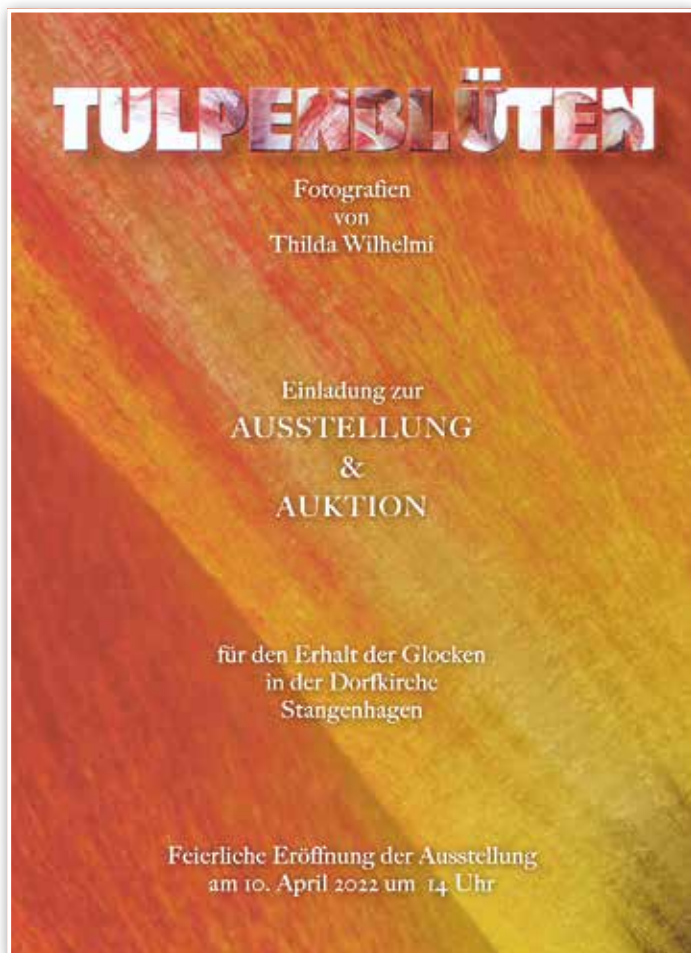

Schuldner- und Insolvenzberatung beim Freien Betreuungsverein Teltow-Fläming e. V., Baruther Straße 20/21 in 15806 Zossen für die Zeit vom 1. April bis 30. Juni

Schuldnerberatung in Zossen (**nur mit Terminvergabe**)

Beraterinnen: Frau Mittag und Frau Lenz
jeden Dienstag von 9:00–18:00 Uhr Schuldnerberatung,
Frau Lenz
jeden Dienstag von 9:00–15:00 Uhr Schuldner/
Insolvenzberatung,
Fr. Mittag
jeden Donnerstag von 9:00–16:00 Uhr Schuldnerberatung,
Frau Lenz

Schuldnerberatung in der Außenstelle in Ludwigsfelde (Waldhaus) (**nur mit Terminvergabe**)

jeden Donnerstag Beraterin: Fr. Schwarz

Offene Sprechstunde der Schuldnerberatung in **Zossen (ohne Terminvergabe)**

Bitte melden Sie sich wegen der Corona Pandemie auch für die
offene Sprechstunde vorher telefonisch an.
09:00–12:00 Uhr und 14:00–18:00 Uhr
Nächste Termine: 05.04., 10.05., 14.06.

**Bei Termin- oder sonstigen Anfragen wenden Sie sich bitte unter
03377 20439–49 an Frau Kauert oder schreiben eine E-Mail
Nachricht an s.kauert@betreuungsverein-tf.de.**

10. April – Dorfkirche Stangenhagen: Glockenjubiläum und Fotoauktion



400 Jahre alt und kein bisschen
leise – die historische Glocke,
die täglich um 18 Uhr vom
Kirchturm läutet, schaut auf
eine bewegte und vor allem
schon lange Geschichte zurück.

Anlässlich dieses 400. Geburts-
tages feiert die Kirchgemeinde
am 10. April ab 14 Uhr ein
kleines Glockenfest und lädt
dazu ganz herzlich in die
Dorfkirche nach Stangenhagen
ein. Die Gäste dürfen sich auf
eine musikalische Eröffnung,
einen kurzweiligen Vortrag um
die historische Glocke durch

einen Experten und auf eine
eindrucksvolle Fotoausstellung
der Berliner Fotografin Mecht-
hild Wilhelmi freuen. Alle
ausgestellten Fotos kommen
dann als Leinwandmotive im
Rahmen einer Auktion gleich
noch unter den Hammer.
Sämtliche Erlöse kommen dabei
dem Erhalt der Stangenhagener
Glocken zu Gute.

Für das leibliche Wohl ist
gesorgt – Dank Kuchenbasar,
Grillwurst und Getränken
kommen alle Gäste ganz
bestimmt auf ihre Kosten.



Flexibel, zuverlässig und schnell

Auf diese Attribute können die Kunden von Maikel Gry setzen. Seit über 35 Jahren ist seine Familie inzwischen im textilen Bereich tätig und blickt damit auf einen großen Erfahrungsschatz zurück.

Maikel Gry verspricht traditionelle Polsterarbeiten, Kunden können bei ihm zwischen 10.000 verschiedenen Farben und Strukturen wählen. Auch Restaurationen und Tischlerarbeiten

sowie der Bezug von Bootspolster sind im Angebot.

Eine Besonderheit in der Produktpalette des Polsterers mit italienischen Wurzeln ist die Roßhaarveredelung. „Roßhaargestoffe sollten nach der traditionellen Arbeitsweise und mit traditionellen Materialien verpolstert werden“, erklärt der Fachmann. „Eine feste Unterpolsterung aus Naturmaterialien ist für die Langlebigkeit des

Oberflächenbezugs von Vorteil.“ Der 38-Jährige steht seinen Kunden stets freundlich mit Rat und Tat zur Seite und berät gern zu individuellen Wünschen.

Polsterklinik

Berliner Straße 17 | 14959 Trebbin
Tel. 033731 - 590 160
diepolsterklinik@gmail.com

ANZEIGE



Die Polster-Klinik

Wir machen Ihre Polster frei von Keimen, Viren und Bakterien



Wir polstern sowohl modern als auch traditionell!
Füllen von Polstermöbel

Aktion: Stühle und Couchgarnituren –
3 Teile in Auftrag geben, nur 2 bezahlen!

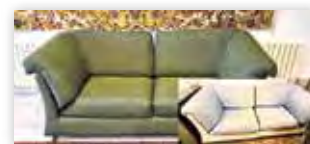

Wir beziehen auch Bootspolster!



Preisgarantie! Sie erhalten von uns mind. 10% Rabatt auf ihren Kostenvorschlag anderer Mitbewerber!

Angebot gültig bis:
30.03.2022

vorher - nachher mit Rosshaarveredelung

Individuelle Terminvergabe gern nach telefonischer Abstimmung

Cortes Korpatsch GbR

Filiale Trebbin: „Polsterklinik“ (nahe Potsdam) . Berliner Straße 17 . 14949 Trebbin .

(033731) 590 160 . Mobil: (0176) 649 85 00

E-Mail: diepolsterklinik@gmail.com

ÖFFNUNGSZEITEN: Mo.–Fr.: 10.30–18.00 Uhr . Sa.: 10.30–14.00 Uhr und nach telefonischer Vereinbarung



Stück für Stück ...

bauen Sie mit uns an einer Zukunft, in der Alzheimer geheilt werden kann. Möchten Sie weitere Informationen? Schreiben oder rufen Sie uns an unter:

0800 - 200 400 1
(gebührenfrei)

Alzheimer Forschung Initiative e.V.
Kreuzstr. 34 · 40210 Düsseldorf
www.alzheimer-forschung.de

Ich sage von Herzen DANKE für 15 Jahre Kundentreue. Ich wünsche Ihnen alles Gute für die Zukunft!

Sandaletten und Pantoletten zum Schnäppchenpreis

Strumpfhosen, Stulpen, Schnürsenkel zum halben Preis

Tamaris · Rieker · Mustang · Gabor · Dörndorf

Ich freue mich auf Ihren Besuch!

Alle Pumps zum Schnäppchenpreis

Aber auch sportliche und bequeme Halbschuhe und Sneaker aus der aktuellen Saison

Ihr Schuhladen
Thea Maucher
Berliner Str. 38

14959 Trebbin
Tel. 033731 / 323444

Öffnungszeiten:
Mo-Fr 9.00 – 13.00 Uhr
Samstag geschlossen
schuhladen-trebbin@t-online.de

PROJEKTWERKSTATT



Lokale Aktionsgruppe (LAG)
RUND um die Flaeming-Skate e.V.

Ländlichen Raum - Lebenswert gestalten

im Landkreis Teltow-Fläming

Gestalten Sie die Zukunft unseres ländlichen Raums aktiv mit!

Projektwerkstätten der Lokalen Aktionsgruppe (LAG) „RUND um die Flaeming-Skate“ e. V. gehen in die zweite Runde.

Um eine weitere positive Entwicklung des ländlichen Raums in Teltow-Fläming zu gestalten und diesen an die Bedürfnisse der Bürger und zukünftigen Bewohner auszurichten, schreibt die Lokale Aktionsgruppe (LAG) „RUND um die Flaeming-Skate“ e. V. derzeit ihre Regionale Entwicklungsstrategie (RES) fort. Die RES dient als verbindliche Handlungsgrundlage zur Entwicklung der ländlichen Region für den EU-Förderzeitraum 2023–2027. Unsere LEADER-Region umfasst nahezu den gesamten ländlichen Raum des Landkreises Teltow-Fläming. Seit 2008 wurden über 300 Projekte mit über 40 Mio. EUR aus dem Europäischen Landwirtschaftsfonds (ELER/LEADER) gefördert und umgesetzt.

In einem digitalen Beteiligungsprozess wurden im Februar bereits Ideen zur Anpassung oder Ergänzung der Förderschwerpunkte der LEADER-Region gesammelt. In den Fokus sind z. B. Themen wie Naherholung und gemeinschaftsstiftende Vorhaben gerückt. Aber auch investive Vorhaben in unseren Dörfern und Kleinstädten mit dem Fokus der Stärkung der Teilhabe, der Multifunktionalität oder des Mehrgenerationenansatzes sind weiterhin gewünscht. Weitere thematische Schwerpunkte bilden die Themen touristische Infrastruktur, Dorf- bzw. Siedlungsentwicklung und regionale Wirtschaft und Wertschöpfung. An diesen digitalen Beteiligungsprozess möchten wir ab April analog anschließen und weitere aktuelle und konstruktive Ideen aufgreifen und gleichzeitig hinterfragen, welche konkreten Projekte über die Förderschwerpunkte in der kommenden Förderperiode umgesetzt werden sollen. Die LAG lädt dazu die Bürgerinnen und Bürger des Landkreises herzlich zu einem von insgesamt drei Projektwerkstätten ein:

• 05. April, Kulturzentrum DAS HAUS, Kastanienallee 21, Niedergörsdorf (Altes Lager)

• 27. April, Altes Schloss, Schlossstraße 1, Baruth/Mark

• 04. Mai, Kulturscheune Thyrow, Thyrower Bahnhofstr. 89, Trebbin

Eine Teilnahme ist jeweils zwischen 15 und 19 Uhr möglich. Nehmen Sie sich bitte mindestens eine Stunde Zeit. Wählen Sie ein eigenes Zeitfenster! Eine Anmeldung ist zwingend erforderlich und bis zwei Tage vor Termin möglich unter: info@lag-flaeming-skate.de oder Tel.: 033741-80 89 92/91 Falls Sie nicht teilnehmen können, aber eine tolle Projektidee im Sinne unserer LEADER-Förderschwerpunkte haben, können Sie uns diese auch per E-Mail zukommen lassen. Auf unserer Internetseite finden Sie dazu auch ein Projektblatt.

INFO

Weitere Informationen gibt es online unter www.lag-flaeming-skate.de

www.heimatblatt.de

Heimatblatt
BRANDENBURG
Verlag

Lokaler geht's nicht

Rund um die Uhr in den Ortszeitungen Ihre eigene Anzeige schalten.

Kaufe Haus von Privat Rentenbasis/Wohnrecht

Tel.: 0331/281 298 65

möglich sind:

- Einmalzahlung
- monatliche Rente
- festes Einkommen
- lebenslanges Wohnrecht
- Unterstützung im persönlichen Umfeld



Beratung Bestattungsvorsorge: 0 800 015 07 49 (kostenfrei)



Sie können sich den Mund fusselig reden.
Oder auf Nummer sicher gehen.
Bestattungsvorsorge.

reverti
Abschied ist ein neues Anfang

Blankenseer Chaussee 23 • 14959 Trebbin/Friedensstadt • www.reverti.de



Werden auch Sie zum Helfer!

Spendenkonto: Bank für Sozialwirtschaft | IBAN: DE26 5502 0500 4000 8000 20 | BIC: BFSWDE33MNZ
German Doctors e.V. | Löbestr. 1a | 53173 Bonn | info@german-doctors.de | www.german-doctors.de



ANZEIGE

„Frühspurt“ im Garten

Gartentipps von Gärtnermeister Wießner aus dem Rosengut Langerwisch

Die Frühjahrssonne lockt nach draußen, frische Luft und Vogelgezwitscher tun ein Übriges, um die Lust auf Gartenarbeit zu befeuern. Gut so, denn eine Vorbereitung des Gartens ist im März sehr sinnvoll. Für Arbeiten am Gemüsebeet vor der Aussaat ist dieser Zeitpunkt sogar aus mehreren Gesichtspunkten ideal. Wurzelkräuter wie Löwenzahn oder Giersch lassen sich jetzt leichter entfernen. Danach kann man die Erde mit einer Hacke oder einem Sauzahn lockern und mit reifem Kompost anreichern. Gern kann auch eine kleine Menge Hornspäne mit dem Gruber flach in den Boden eingearbeitet werden. Anschließend sollten die Beete rund zehn Tage ruhen. Danach können schon die ersten unempfindlichen Gemüsearten ausgesät werden. Es eignen sich unter anderem Zwiebeln, Salat, Spinat und Radieschen. Für frostempfindlichere Pflanzen ist die Kultivierung in einem Gewächshaus oder Frühbeet sinnvoll. Auch Hochbeete bieten der jungen Saat einen gewissen Kälteschutz und können bei Bedarf mit Folie oder Vlies zusätzlich abgedeckt werden. Wichtig bei warmer Frühlingssonne: Folie abnehmen, Frühbeete und Gewächshäuser regelmäßig lüften.

Gartentipp März

Ein weiterer sinnvoller „Frühspurt“ im Garten ist das Düngen und Mulchen von Obstgehölzen, Beerensträuchern und Erdbeeren. Entfernen Sie zunächst braune Blätter, Fruchtstummeln und abgeknickte Äste, dann lockern Sie den Boden im Wurzelbereich vorsichtig auf. Eine Grunddüngung mit reifem Kompost oder organischem Spezialdünger, der oberflächlich eingearbeitet wird, lässt die Pflanzen später kräftig wachsen. Eine Abdeckung mit Mulchmaterial hält die Feuchtigkeit im Boden und verhindert später bei Erdbeeren, dass die Früchte schnell faulen. Verwenden kann man einen Mix aus reifem Kompost und gehäckseltem Schnittabfall oder spezielle,

aufgedüngte Gartenfasern.

Auch die Staudenbeete freuen sich über eine kleine Kompostgabe oder einen organischen Langzeitdünger. Starkzehrer wie Rittersporn oder Phlox und Blattschönheiten wie Funkien benötigen dann nur noch eine weitere Düngergabe gegen Juni. Nun ist schon reichlich Arbeit an der frischen Luft getan, doch ein Gartenbewohner fehlt noch: der März ist die Zeit für den Rückschnitt der Rosen. Dabei kann auch gleich ein organischer Langzeitdünger verabreicht werden. Da Rosen eine Menge Nährstoffe benötigen, empfiehlt es sich, zu einem Spezialdünger aus dem Gartenfachmarkt zu greifen. Durch einen fachgerechten Rückschnitt der Rosen im Frühjahr wer-

den das Wachstum und die Blütenbildung der Pflanzen gefördert. Durch die Bildung neuer Triebe wird die Pflanze verjüngt und ein weiterer Effekt ist, dass die Rose „in Form gehalten“ wird. Der Schnitt soll entsprechend der verschiedenen Rosengruppen erfolgen. Nützliche Schnittempfehlungen zu den Rosengruppen erhalten Sie auf unserer Homepage in der Gartenwelt: www.rosengut.de/de-de/gartenwelt

Folgende Schnittmaßnahmen erfolgen bei allen Rosengruppen:

- Triebe, die Frostschäden oder Verletzungen aufweisen, werden bis in das gesunde Holz zurückgeschnitten. Ebenfalls werden Triebe herausgeschnitten, die krank sind oder an denen Überwinterungsformen von Schädlingen zu sehen sind.
- Triebe, die zu dünn sind werden stark zurückgeschnitten. Ein starker Rückschnitt bewirkt einen starken Neuaustrieb und umgekehrt ein schwacher Rückschnitt einen kürzeren Neuaustrieb.
- Überkreuzen sich Triebe, wird der schwächere zu Gunsten des stärkeren herausgeschnitten.

FRÜHLINGSERWACHEN
Bring Farbe in dein Zuhause!

- ✿ über 200.000 FRÜHBLÜHER aus eigener Produktion
- ✿ Baumschulware in TOP Qualität zum Start der Pflanzsaison
- ✿ Blumenzwiebeln und Saatkartoffeln in riesiger Auswahl

Rosengut Langerwisch GmbH & Co.KG
Am Gut 5 | 14552 Michendorf
www.rosengut.de

Rosengut
grün erleben

„Persönlicher Kontakt ist durch nichts zu ersetzen“

SEIT 25 JAHREN FÜR DIE FAHRGÄSTE DA – DER KUNDENDIALOG DB REGIO NORDOST

» Vor einem Vierteljahrhundert startete DB Regio Nordost – damals noch mit kleinerem Team im Berliner Büro – das Pilotprojekt „Regionaler Ansprechpartner im Nahverkehr“ kurz RAN genannt. Das Ziel: den Fahrgästen einen persönlichen Kontakt zum Unternehmen zu ermöglichen. Mitarbeitende mit Sach- und Ortskenntnissen helfen schnell und direkt weiter, bei allen Anliegen, Fragen und Beschwerden rund um die Fahrt durch Berlin, Brandenburg und Mecklenburg-Vorpommern. Dieses Angebot – heute als Kundendialog bekannt – wurde rasch zu einem Erfolgskonzept, das auch andere Regionen übernahmen.

Seit 1997 hat sich vieles verändert: Internet und Smartphones haben die Informationsmöglichkeiten für Fahrgäste massiv verbessert, auch das Kundendialog-Team in unserer Region nutzt und bedient die digitalen Angebote. Es kommen weniger Briefe und

dafür mehr E-Mails an, das Verfassen der Nachrichten für die App Streckenagent ist zum Aufgabengebiet dazugekommen. Kern der Arbeit und durch nichts zu ersetzen ist und bleibt jedoch der direkte Austausch mit den Fahrgästen.

Warum das so ist, erzählt Silva Bartz, die seit 2004 im Team ist:

Frau Bartz, mit welchen Anliegen können sich die Fahrgäste an das Kundendialog-Team wenden und was sind die häufigsten Fragen?

Frau Bartz: Am häufigsten beantworten wir Verbindungsanfragen, also „Wie komme ich von A nach B?“ und Fragen nach Abweichungen wegen Bauarbeiten. Außerdem haben die Kund:innen auch häufig Fragen zu den Tarifen, wir beraten sie dann zum passenden Ticket. Außerdem verschicken wir auf Anfrage auch Infomaterial, etwa die Streifzug-Broschüre mit Ausflugstipps. Wir

informieren auch über Fahrgastrechte und kümmern uns um Fragen zu Fehlbuchungen.

Ein wichtiger Teil der Arbeit ist das offene Ohr für Beschwerden und Kritik. Auch bei Fragen zu Fundsachen helfen wir weiter. Allerdings sind wir da nur direkt nach dem Verlust die richtige Adresse. Wenn ein:e Kund:in gerade aus dem Zug steigt und merkt, dass er:sie zum Beispiel die Tasche liegen gelassen hat, kann man uns anrufen und wir nehmen Kontakt zum Zugpersonal auf und vereinbaren wenn möglich eine direkte Rückübergabe des verlorenen Eigentums.

Haben Sie auch Stammkund:innen?

Frau Bartz: Hauptsächlich wenden sich ältere Fahrgäste an uns, die kein Smartphone besitzen oder nicht gerne das Internet nutzen. Und dann gibt es auch einige anspruchsvolle Kund:innen mit vielen Wünschen und Forderungen



Ein Blick in die Vergangenheit: punkt 3 berichtete regelmäßig über den Kundendialog von DB Regio Nordost – zum Beispiel in diesem Beitrag aus dem Januar 2006. Name und Bürostandort haben sich geändert, „Auf jede Frage eine Antwort“ stimmt aber immer noch, jedenfalls, wenn es um die Reise mit den roten Zügen von DB Regio Nordost geht.



und welche, die Kritik an der Arbeit der Kolleg:innen loswerden möchten.

Sie müssen also in Ihrem Arbeitsalltag ganz schön viel bewerkstelligen?

Frau Bartz: Grundsätzlich sind wir für alle Fragen, Hinweise und Beschwerden zu vor und nach der Reise als Ansprechpartner:innen ja da. Wenn etwas nicht gut läuft oder einer Klärung bedarf, können sich die Fahrgäste an uns wenden. Klar regen sich Anrufer:innen schon mal heftig auf, aber zu 99 Prozent kommen die Leute wieder runter, wenn man ihnen die Situation erklärt. Manche entschuldigen sich dann auch. Oft hören wir: „Das musste ich jetzt einfach mal loswerden.“ Es ist schon heilsam, wenn jemand einfach zuhört und dann auf die Situation eingeht. Die Eisenbahn ist eben ein komplexes System, da gibt es nicht nur schwarz-weiß. Und wenn beispielsweise der Verkehr überraschend unterbrochen ist, hat man nicht direkt um die Ecke Busse und die Fahrer:innen, um sofort einen Ersatzverkehr einzurichten. Erklärungen und eine gute Gesprächsführung helfen meistens.

Sie sind ja schon eine ganze Weile dabei, gab es große Veränderungen im Lauf der Jahre?

Frau Bartz: Es gibt immer mal Hochzeiten mit vielen Anfragen, wenn gestreikt wird etwa und zuletzt hat die Maskenpflicht viele Leute beschäftigt. Einerseits haben sich Fahrgäste über die Pflicht beschwert, auch wenn wir das ja gar nicht beschlossen haben, andererseits gab es Beschwerden über Fahrgäste, die die Maske nicht oder nicht richtig tragen. Aber inzwischen hat sich das auch gelegt und ist zur Normalität geworden.

Für uns hat die Corona-Pandemie auch eine große Veränderung gebracht: Wir arbeiten nicht vom Potsdamer Büro aus sondern sitzen im Homeoffice und halten auf digitalem Weg Kontakt mit den Kolleg:innen.

Langfristig muss man auch sagen, dass der Ton der Anrufer:innen schroffer geworden ist. Außerdem ist das Volumen der Anfragen gesunken ist, denn viele greifen nunmehr auf unsere umfangreichen Online-Informationen auf der neuen Webseite und in den Apps zurück, wie zum Beispiel die DB Streckenagenten-App, in der wir seit

2017 die Informationen und alternative Zugverbindungen zuliefern. Ab März soll es dann auch noch einen Chatbot geben, der die Antworten auf die wichtigsten Kund:innenfragen hat.

Glauben Sie denn, dass die digitalen Angebote Ihre Arbeit irgendwann ablösen können?

Frau Bartz: Nein – nicht gänzlich.

Gerade im Beschwerdemanagement ist die persönliche Ebene so wichtig, die Erklärung und dass man eingeht auf die Bedürfnisse der Fahrgäste. Und dann gibt es auch viele Kund:innen, die Probleme haben, das „Amtsdeutsch“ zu verstehen, da können wir im direkten Gespräch gut weiterhelfen und eine „Übersetzung“ in einfachen Worten liefern.

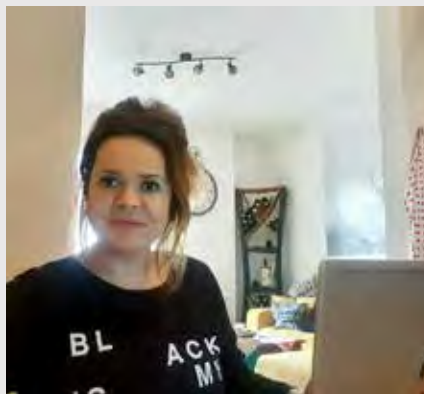

Fotos (4): privat

Aktuell arbeitet das Kundendialog-Team von zu Hause aus. Von oben links im Uhrzeigersinn: Annett Müller, Christoph Sedner, Jessica Schakau und Suzanne Scherping.

Der Kundendialog von DB Regio ist persönlich für die Fahrgäste da.

Bei Fragen zum Bahnfahren, Ideen, Anregungen oder Kritik rund um den Nahverkehr hilft der Kundendialog von DB Regio Berlin/Brandenburg gern weiter.

Der Kundendialog ist telefonisch und per E-Mail oder bei Bedarf auch per Post erreichbar:

☎ 0331 2356881

E-Mail: kundendialog.berlin-brandenburg@deutschebahn.com

Adresse: 14473 Potsdam, Babelsberger Straße 18

Auf der Laga anschaulichen Unterricht erleben

IM GRÜNEN KLASSENZIMMER IN BEELITZ GEHT ES VOR ALLEM PRAKTISCH ZU

» Die Welt verändern, Zukunft pflanzen, Agrar-aktiv werden: Wie das genau möglich ist, können Schüler:innen ab Klasse 7 vom 14. April bis zum 31. Oktober im Grünen Klassenzimmer der diesjährigen Landesgartenschau (LAGA) in Beelitz erkunden und ausprobieren.

Dazu gibt es jetzt ganz konkrete Lernangebote für die Schulfächer Gesellschaftswissenschaften (ehemals Geographie und Geschichte) und Naturwissenschaften (Biologie, Chemie, Physik) sowie für die Berufsorientierung – einfach mal unter www.bahn.de/klasseunterwegs stöbern.

Zusammengestellt wurden diese spannenden und gerade aus Klimaschutzgründen hoch aktuellen außerschulischen Lernangebote vom Team des Grünen Klassenzimmers der Landesgartenschau. Die Themen der Berufsbildung und die Zukunftsperspektive „Was kommt nach der Schule?“ vermitteln der Gartenbauverband Berlin-Brandenburg, GALABau Berlin-Brandenburg und das



Foto: FGL

Was macht ein:e Landschaftsgärtner:in? In einem Workshop lernen die Schüler:innen den Beruf kennen und erfahren mehr über die Aus- und Weiterbildungsmöglichkeiten.

Programm AGRARaktiv der Heimvolkshochschule Seddiner See.

Sehr anschaulich geht es bei den Schulklassenbesuchen auf der Laga Beelitz zum Beispiel darum, wie und warum Gärtner:innen die heimische Umwelt im Hinblick auf Pflanzenart und eingesetzte Materialien positiv verändern können. Welche Rolle spielen dabei die Wildbienen? Auch das können die Schüler:innen vor Ort erkunden – und auch gleich sinnvolle Nisthilfen für Balkon oder Garten bauen.

vom Team „Act4Change“ im Grünen Klassenzimmer der LAGA Beelitz spannende Workshops.

Im Zeitraum von April bis zu den Sommerferien sind viele Angebote schon ausgebucht. Insbesondere für Schulklassen der weiterführenden Schulen sind aber noch einige Termine frei. Die Anreise erfolgt zum Beispiel mit dem RE1 und der RB33 bis zum Bahnhof Beelitz Stadt. Von dort können die Schüler:innen direkt zum Grünen Klassenzimmer laufen.

Weiteres Angebot: Mit einer Kräutertexpertin auf Tour gehen. Wo sind Brennnessel, Gundermann, Giersch und Löwenzahn zu finden? Und welche Kräuter eignen sich, um daraus leckere Smoothies zu kreieren? Dabei soll und darf der Blick auf der LAGA aber durchaus über den eigenen Tellerrand hinausgehen. Denn auch zu Themen wie Ernährung im Zeichen der Globalisierung oder zu Zukunftsfragen der Agrarökologie gibt es



Foto: Grüne Liga Berlin e.V.

Das Grüne Klassenzimmer macht Schulunterricht zum Erlebnis.



Foto: FGL

Die Schüler:innen sollen vor allem praktisch tätig werden.

Wie funktionieren öffentliche Verkehrsmittel?

„KLASSE UNTERWEGS“ FÖRDERT DIE MOBILITÄTSBILDUNG

» Vor zwei Generationen war es vielerorts noch selbstverständlich: „Geh doch zum Spielen auf die Straße!“ Niemals würden Eltern ihren Kindern heutzutage so etwas zurufen. Heute sind die Straßen in den Städten meist zugeparkt. Man käme gar nicht mehr auf die Idee, dass die Straße auch ein Lebensraum sein könnte. Oder stehen wir wieder an einem Wendepunkt?

Der Mobilitätsforscher Philipp Spitta beschreibt den Teufelskreis von immer mehr Autos auf den Straßen: „Eltern haben das Gefühl, dass die Straßen zu gefährlich sind. Also bringen sie ihr Kind mit dem Auto zur Schule. Der Autoverkehr nimmt zu, die Straßen werden gefährlicher, noch weniger Kinder gehen zu Fuß.“ Aber es gibt laut Spitta auch die andere Entwicklungsrichtung: „Durch weniger Autoverkehr wird der Stadtteil lebenswerter und sicherer, mehr Kinder kommen zu Fuß in Gruppen und alleine zur Schule.“

Übergreifendes Thema

Auch in der Bildungspolitik und bei den Kultusministerien ist das Thema Verkehrswende und nachhaltige Mobilität inzwischen angekommen. Die Rahmenlehrpläne in Berlin und Brandenburg zum Beispiel beschreiben „Mobilitätsbildung und Verkehrserziehung“ als ein übergreifendes Thema, das die Lehrer:innen in ihren Unterricht auf

vielfältige Weise einbinden können und sollen. Laut Rahmenlehrplan sollen die Schüler:innen natürlich auch weiterhin lernen, sich „umsichtig und sicherheits- und gefahrenbewusst“ im Verkehr zu verhalten. Aber darüber hinaus soll es im Schulunterricht um den größeren Blick und Lebensbezug einer nachhaltigen Mobilitätsbildung gehen. Ziel: „Die Schüler:innen lernen die Auswirkungen des Verkehrs und ihres Handelns auf die Gesundheit, die Umwelt und das Klima kennen. Sie beteiligen sich erfolgreich am Erhalt unserer Umwelt und an der Gestaltung einer zukunftsfähigen Mobilität und Verkehrsumwelt.“

Besonders empfohlen wird in diesem Zusammenhang der Besuch von außerschulischen Lernorten und damit verbunden die gemeinsame Anreise mit Bus und Bahn. Denn dabei können die Kinder ganz praktisch lernen, verstehen und anwenden, wie die öffentlichen Verkehrsmittel funktionieren und wie man einen Tagesausflug entsprechend plant und vorbereitet. Das von DB Regio Nordost initiierte Programm „Klasse unterwegs“ (bahn.de/klasseunterwegs) bietet hierfür viele Anregungen zu geeigneten außerschulischen Lernorten.

Mehr Lebensqualität für alle

Auch die Stadtplaner:innen und Mobilitätsforscher:innen freuen sich

darüber, dass nachhaltige Mobilität heute bereits in der Schule vermittelt wird. Denn die an etlichen Standorten schon umgesetzten verkehrsberuhigten Zonen, Spiel- und Fahrradstraßen zeigen, wie es künftig in immer mehr Stadtquartieren zugehen soll.

„Eine kinderfreundliche Verkehrsgestaltung käme nicht nur den Kindern zugute, sondern würde mehr Lebensqualität für alle bedeuten“, erklärt Fachmann Spitta. Und wenn man die Architekturmodelle und Stadtplanungsentwürfe sieht, die sich dem Thema einer attraktiven Mobilitätszukunft widmen, dann müssen Eltern tatsächlich keine Angst mehr um ihre Kinder haben.

LESETIPP

Philipp Spitta
„Praxisbuch
Mobilitäts-
bildung.
Unterrichts-
ideen zu
Mobilität,
Verkehr und
Bildung für
nachhaltige
Entwicklung“



Schneider Verlag, Baltmannsweiler 2022



Der Motor der Selbstständigkeit

Existenzgründungen wie in Bosnien und Serbien schaffen den Antrieb für eine eigenständige Zukunft. Help stützt Kleinunternehmer mit Produktionsmitteln aus und begleitet den Start durch Schulungen. Bringen Sie die Selbsthilfe weltweit in Fahrt – helfen Sie Help!

IBAN: DE 47 3708 0040 0240 0030 00
Commerzbank Köln
www.help-ev.de

Help
Hilfe zur Selbsthilfe

Ostertage

Den Frühling genießen



ANZEIGEN

Viele Flugvarianten

Dass Schmetterlinge verschiedene Flugvarianten auf Lager haben, dürfte ein ungeschultes Auge kaum erkennen – High-tech-Kameras schon. Solche haben französische Forscher eingesetzt, um das Flugverhalten peruanischer Schmetterlinge zu entschlüsseln. Dabei kam unter anderem heraus, dass diese in luftigen Baumwipfeln lebenden Schmetterlinge große, ausladende Schwingen entwickelt haben, die sich gut eignen für langes, ausdauer-

des Gleiten. Die in bodennähe lebenden Schmetterlinge hingegen haben kleinere Flügel, mit denen sie in unberechenbarem Zickzack flattern, um besser ihren Feinden entkommen zu können.



Foto: pixyabay.com

Sportliche 5.710 € sparen¹

SUZUKI SWIFT SPORT HYBRID
www.autohaus-wegener.de

**Bei uns nur
19.480 €**

Tageszulassung inkl. Metallic, Klimaautomatik, LED Scheinwerfer, Sitzheizung, Apple CarPlay® und Android Auto®, Rückfahrkamera, Sportsitze, Keyless Start, Fernlichtassistent, Navigationssystem, Verkehrszeichenerkennung, Privacy Glass, Toter Winkel-Warnsystem, Lichtsensor, Dachkantenspoiler u.v.m.

Kraftstoffverbrauch (VO EG 715/2007), l/100 km:
innerorts 5,3; außerorts 4,3; kombiniert 4,7; CO₂-Emissionen kombiniert 106 g/km. Effizienzklasse B. Abb. zeigt Suzuki Swift Sport.

¹Suzuki Swift 1.4 Sport Hybrid, Benzin, Schaltwagen, Tageszulassung 95 kW/129 PS. Ersparnis gegenüber unserem Normalpreis für ein nicht zugelassenes Neufahrzeug. Begrenzte Stückzahl.

AUTOHAUS WEGENER
„ Weil Vertrauen wichtiger ist! "

Autohaus Wegener GmbH
Zossener Landstraße 12 | 14974 Ludwigsfelde
Tel. 03378 8585-0

Wegener Automobile GmbH
Fritz-Zübel-Str. 51 | 14482 Potsdam
Tel. 0331 74390-0

Autodienst Trebbin GmbH
Typenoffene Kfz-Meisterwerkstatt

Frank Schulze Geschäftsführer

Tel. 033731 32500 Bahnhofstr. 13
Fax 033731 323189 14959 Trebbin
Mobile 0173 5759291

PROHE OSTERN!

www.adt-trebbin.de
info@adt-trebbin.de

Kfz-Reparatur von A-Z | HU Service | Reifenservice
Inspektionen | Klimageservice | Motordiagnose
Unfallinstandsetzung | Abschleppservice | Autoglasservice

INDIVIDUELL, GRÜN, GÜNSTIG.

ökoSTROM von eqSTROM

Jetzt kostenlos wechseln
0800 - 0005803

Entdecken Sie unsere attraktiven Preise unter
www.eq-strom.de

Ein starker Stil

Das Schmetterlingsschwimmen entwickelte sich aus der Brustschwimmtechnik. Durch das Nachvornebringen beider Arme über dem Wasser reduziert sich der Wasserwiderstand, was ein höheres Tempo zulässt. Aller-

dings ist der Kraftaufwand größer als beim Brustschwimmen.

Foto: Martin Rulsch / wikimedia.org